



ศูนย์ปฏิบัติการภาวะฉุกเฉินด้านการแพทย์และสาธารณสุข สำนักงานสาธารณสุขจังหวัดประจวบคีรีขันธ์ กรณี โรคติดเชื้อไวรัสโคโรนา 2019

ฉบับที่ 223 EOC ครั้งที่ 132 วันที่ 23 สิงหาคม 2563 เวลา 09.00 น.

สถานการณ์ต่างประเทศ พบผู้ป่วยยืนยัน ใน 213 ประเทศ/

ดินแดน/2 เรือสำราญ ไม่พบประเทศ ดินแดนพบใหม่

พบผู้ป่วยทั่วโลก 23,360,770 ราย เสียชีวิต 807,711 ราย อัตราป่วยตาย ร้อยละ 3.5

รักษาหาย/ออกจาก รพ. 15,893,671 ราย ร้อยละ 68

ผู้ป่วยที่กำลังรักษา อาการเล็กน้อย ร้อยละ 28.2 อาการรุนแรง/วิกฤติ ร้อยละ 0.3

ลำดับประเทศ ที่พบโรคติดเชื้อไวรัสโคโรนา 2019 สูงสุด ดังนี้

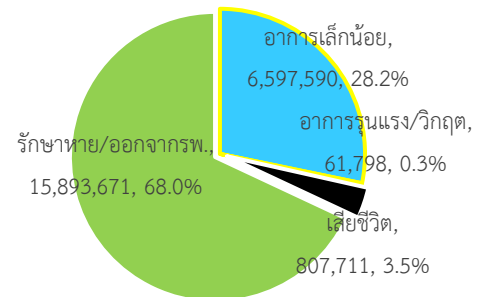

| ประเทศ/อื่นๆ | รวมป่วย | ป่วยใหม่ | รวมเสียชีวิต | % | เสียชีวิตใหม่ | รักษาหาย | % | อาการรุนแรง | อัตราป่วย 1M pop | อัตราตาย 1M pop | อัตราตรวจ 1M pop |
|--------------------------|-----------|----------|--------------|-------|---------------|-----------|------|-------------|------------------|-----------------|------------------|
| สหรัฐอเมริกา | 5,841,211 | 43,612 | 180,168 | 3.08 | 968 | 3,148,080 | 53.9 | 16,739 | 17,632 | 544 | 227,827 |
| แคลิฟอร์เนีย | 664,959 | 5,156 | 12,134 | 1.82 | 147 | | | | | | |
| เท็กซัส | 601,003 | 3,750 | 11,722 | 1.95 | 169 | | | | | | |
| บราซิล | 3,582,698 | 46,210 | 114,277 | 3.19 | 823 | 2,709,638 | 75.6 | 8,318 | 16,838 | 537 | 66,475 |
| อินเดีย | 3,043,436 | 70,068 | 56,846 | 1.87 | 918 | 2,279,900 | 74.9 | 8,944 | 2,202 | 41 | 24,958 |
| รัสเซีย | 951,897 | 4,921 | 16,310 | 1.71 | 121 | 767,477 | 80.6 | 2,300 | 6,522 | 112 | 231,693 |
| แอฟริกาใต้ | 607,045 | 3,707 | 12,987 | 2.14 | 144 | 504,127 | 83.0 | 539 | 10,217 | 219 | 59,499 |
| เปรู | 576,067 | | 27,245 | 4.73 | | 384,908 | 66.8 | 1,530 | 17,437 | 825 | 88,247 |
| เม็กซิโก | 549,734 | 5,928 | 59,610 | 10.84 | 504 | 376,409 | 68.5 | 3,518 | 4,257 | 462 | 9,596 |
| โคลอมเบีย | 533,103 | 10,965 | 16,968 | 3.18 | 400 | 359,792 | 67.5 | 1,493 | 10,461 | 333 | 48,086 |
| สเปน | 407,879 | | 28,838 | 7.07 | | N/A | N/A | 541 | 8,723 | 617 | 170,147 |
| ชิลี | 395,708 | 1,939 | 10,792 | 2.73 | 69 | 369,730 | 93.4 | 1,058 | 20,675 | 564 | 113,483 |
| ประเทศกลุ่ม ASEAN | | | | | | | | | | | |
| ฟิลิปปินส์ | 187,249 | 4,884 | 2,966 | 1.58 | 26 | 114,921 | 61.4 | 717 | 1,706 | 27 | 20,737 |
| อินโดนีเซีย | 151,498 | 2,090 | 6,594 | 4.35 | 94 | 105,198 | 69.4 | | 553 | 24 | 7,354 |
| สิงคโปร์ | 56,266 | 50 | 27 | 0.05 | | 53,920 | 95.8 | | 9,607 | 5 | 298,096 |
| มาเลเซีย | 9,257 | 8 | 125 | 1.35 | | 8,949 | 96.7 | 7 | 285 | 4 | 35,787 |
| ไทย | 3,390 | | 58 | 1.71 | | 3,220 | 95.0 | 1 | 49 | 1 | 10,730 |
| เวียดนาม | 1014 | 5 | 26 | 2.56 | 1 | 563 | 55.5 | | 10 | 0 | 8,385 |
| พม่า | 441 | 22 | 6 | 1.36 | | 338 | 76.6 | | 8 | 0 | 2,645 |
| กัมพูชา | 273 | | | 0.00 | | 263 | 96.3 | 1 | 16 | | 5,170 |
| บรูไน | 143 | | 3 | 2.10 | | 139 | 97.2 | | 326 | 7 | 112,764 |
| ลาว | 22 | | | 0.00 | | 20 | 90.9 | | 3 | | 4,880 |

เขตติดโรคติดต่ออันตราย

1.สาธารณรัฐอิตาลี 2.สาธารณรัฐอิสลามอิหร่าน

3.มาเลเซีย 4.ราชอาณาจักรกัมพูชา 5.สาธารณรัฐประชาธิปไตยประชาชนลาว 6.สาธารณรัฐอินโดนีเซีย 7.สาธารณรัฐแห่งสหภาพพม่า

*เขตติดโรคติดต่ออันตราย ฉบับที่ 3 (ประกาศกระทรวงสาธารณสุข เรื่อง ยกเลิกท้องที่นอกราชอาณาจักรที่เป็นเขตติดโรคติดต่ออันตรายกรณีโรคติดเชื้อไวรัสโคโรนา

2019 หรือโรคโควิด 19 (Coronavirus Disease 2019 (COVID-19)) พ.ศ.2563

ประกาศยกเลิกสาธารณรัฐเกาหลี (Republic of Korea) และสาธารณรัฐประชาชนจีน (People's Republic of China) รวมถึงเขตบริหารพิเศษมาเก๊า (Macao)

และเขตบริหารพิเศษฮ่องกง (Hong Kong) จากการเป็นท้องที่นอกราชอาณาจักรที่เป็นเขตติดโรคติดต่ออันตราย

แนวโน้มจำนวนผู้ป่วย ผู้รักษาหาย/ออกจากโรงพยาบาลและผู้เสียชีวิต รายใหม่ โรคติดเชื้อไวรัสโคโรนา 2019 ทั่วโลก

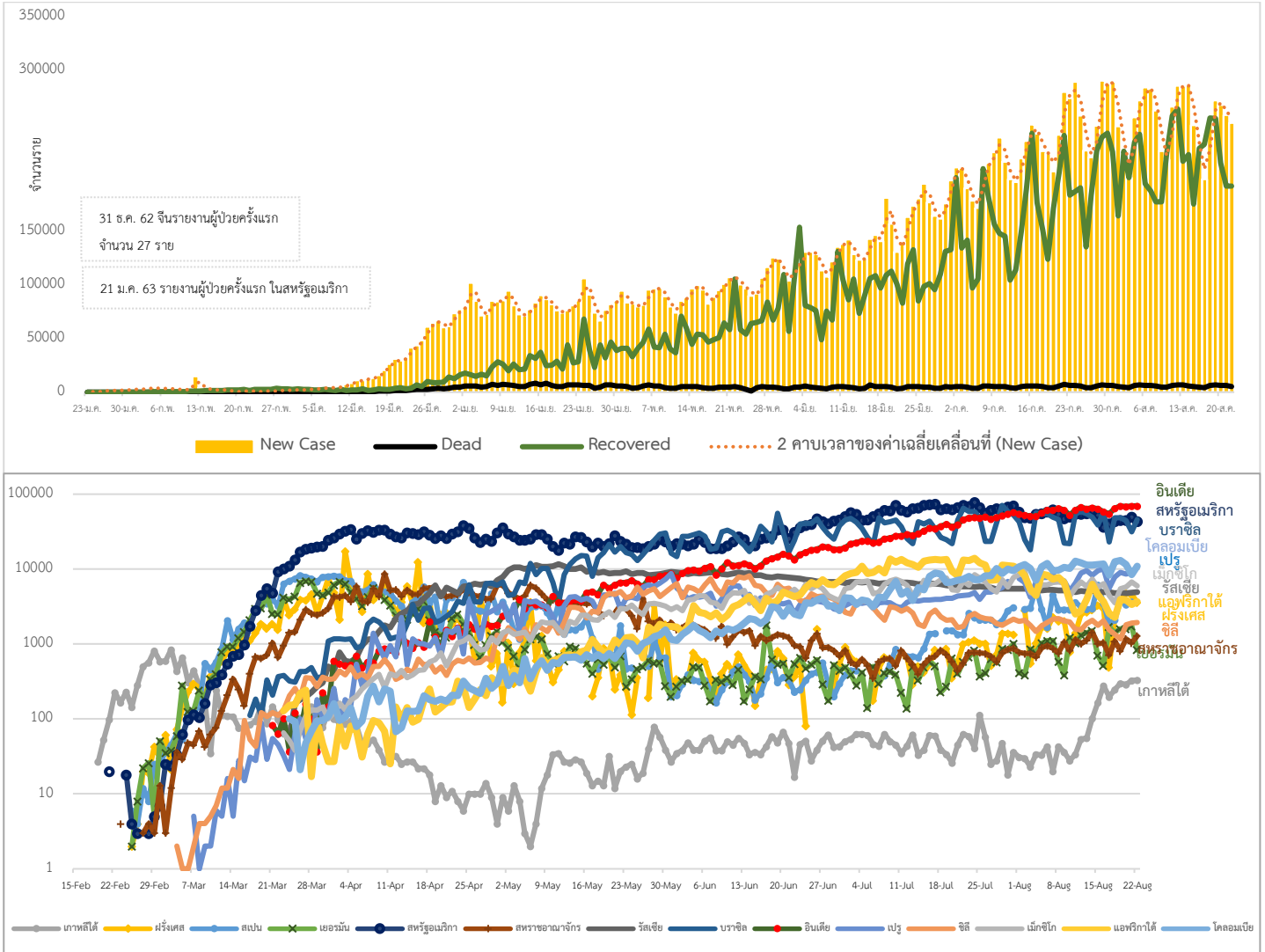

ประเด็นข่าวที่น่าสนใจ ณ วันที่ 22 สิงหาคม 2563

สาธารณรัฐอิสลามปากีสถาน : สถานการณ์โรคติดเชื้อไวรัสโคโรนา 2019 ในปากีสถานทำให้สถานศึกษาและสถานที่จัดงานแต่งงานจะยังคงปิดให้บริการจนถึงวันที่ 15 กันยายน 2563 ประธานสมาคมห้องจัดเลี้ยงการาจีกกล่าวว่า แรงงานเกือบ 650,000 คนที่ทำงานในสถานที่จัดงานแต่งงานทั่วประเทศต้องหยุดงานเป็นเวลาเกือบ 6 เดือน ส่งผลกระทบต่อการว่าจ้างงานของแรงงาน เนื่องจากร้อยละ 50 ของอุตสาหกรรมในประเทศ เชื่อมโยงกับงานแต่งงาน สร้างความกดดันให้กับธุรกิจที่ซบเซา เช่น ธุรกิจจัดเลี้ยง ร้านดอกไม้ร้านอัญมณีและนักร้องแบบชุด

สาธารณรัฐแห่งสหภาพเมียนมาร์ : กระทรวงสาธารณสุขของเมียนมาร์รายงานเกี่ยวกับสถานการณ์โรคติดเชื้อไวรัสโคโรนา 2019 ในประเทศ ว่าพบผู้ป่วยติดเชื้อเพิ่ม 10 ราย ทั้งหมดได้รับเชื้อจากภายในประเทศ และอยู่ในรัฐยะไข่และทุกคนมีความเชื่อมโยง

กับผู้ป่วยรายที่ 375 ที่ได้รับการยืนยันว่าติดเชื้อเมื่อวันที่ 16 สิงหาคม 2563 ที่ผ่านมา กระทรวงสาธารณสุขของเมียนมาร์สั่ง ล็อกดาวน์เมืองชิตตเว จำกัดให้แต่ละครัวเรือนส่งตัวแทนออกจากบ้านได้คนเดียวเพื่อไปซื้อสิ่งของในกรณีจำเป็นเท่านั้น ส่วน การเดินทางไปพบแพทย์กำหนดโควตาให้ครัวเรือนละ 2 คน และบังคับการสวมหน้ากากอนามัยหรือหน้ากากผ้าเมื่อใช้บริการ ระบบขนส่งสาธารณะ บุคคลที่ฝ่าฝืนต้องรับโทษตามกฎหมาย

องค์การอนามัยโลก : ผู้อำนวยการใหญ่ขององค์การอนามัยโลก (WHO) กล่าวว่าวัคซีนจะเป็นเครื่องมือที่สำคัญในการต่อสู้กับ โรคติดเชื้อไวรัสโคโรนา 2019 แต่วัคซีนเพียงอย่างเดียวจะไม่สามารถยุติการแพร่ระบาดได้ ดังนั้นผู้นำของโลกและประชาชน จะต้องเรียนรู้ที่จะจัดการกับโรคติดเชื้อไวรัสโคโรนา 2019 รวมทั้งทำการปรับเปลี่ยนอย่างถาวรต่อการดำเนินชีวิตประจำวันเพื่อ ลดการแพร่เชื้อให้ต่ำที่สุด

สาธารณรัฐประชาชนจีน : เจ้าหน้าที่สาธารณสุขของกรุงปักกิ่ง ได้ผ่อนคลายมาตรการสวมหน้ากากอนามัยเมื่อออกนอกบ้าน พร้อมทั้งผ่อนคลายกฎระเบียบต่างๆ ที่บังคับใช้ก่อนหน้านี้เพื่อป้องกันการแพร่ระบาดของโรคติดเชื้อไวรัสโคโรนา 2019 ถึงแม้ จะมีมาตรการผ่อนคลายดังกล่าวออกมาแต่ประชาชนส่วนใหญ่ในกรุงปักกิ่งก็ยังคงสวมหน้ากากอนามัยอยู่ โดยให้เหตุผลว่า หน้ากากอนามัยช่วยให้รู้สึกปลอดภัย ขณะที่บางส่วนกล่าวว่าแรงกดดันจากกระแสสังคมให้สวมหน้ากากอนามัยก็เป็นปัจจัยหนึ่ง ด้วยเช่นกัน

ไทย : รองนายกรัฐมนตรีและรัฐมนตรีว่าการกระทรวงสาธารณสุข เปิดโรงพยาบาลจิตเวชพิษณุโลก ดูแลผู้มีปัญหาสุขภาพจิต จิตเวช และยาเสพติด ในภาคเหนือตอนล่าง และเป็นศูนย์ศึกษาด้านจิตเวชศาสตร์แก่นักศึกษาแพทย์ พยาบาล วิชาชีพที่เกี่ยวข้อง เพื่อเป็นการเตรียมพร้อมรองรับปัญหาสุขภาพจิตและจิตเวชที่เพิ่มสูงขึ้น จากสภาพสังคม สิ่งแวดล้อม ความเครียด และปัญหาการระบาดของโรคติดเชื้อไวรัสโคโรนา 2019 ที่ส่งผลต่อสุขภาพกายและสุขภาพจิต

- ศูนย์บริหารสถานการณ์การแพร่ระบาดของโรคติดเชื้อไวรัสโคโรนา 2019 (ศบค.) กล่าวว่า เรื่องการแข่งขันกีฬาได้หารือหลาย รอบ เนื่องจากเป็นปัจจัยหนึ่งที่เกี่ยวข้องกับชีวิตประจำวันและโยงไปกับเรื่องสุขภาพและเศรษฐกิจ ดังนั้น จึงมีการแบ่งชนิดของ กีฬาที่ ศบค.พิจารณาในส่วนที่โยงถึงด้านสุขภาพ คือ กีฬากลางแจ้งและกีฬาในร่ม ซึ่งสถานที่ปิดในร่มที่มีความเสี่ยงต่อการติดเชื้อได้ เช่น ในสนามมวย และกีฬากลางแจ้ง ในส่วนกีฬาที่มีความเสี่ยงต่ำต่อการติดเชื้อ ได้แก่ กีฬาที่ไม่มีการตะโกนเชียร์ หรือนาน ๆ จะมีการส่งเสียงเชียร์สักครั้ง เช่น กีฬาอล์ฟ เป็นต้น

สถานการณ์การคัดกรองผู้ป่วยสงสัยโรคติดเชื้อไวรัสโคโรนา 2019 ในประเทศไทย

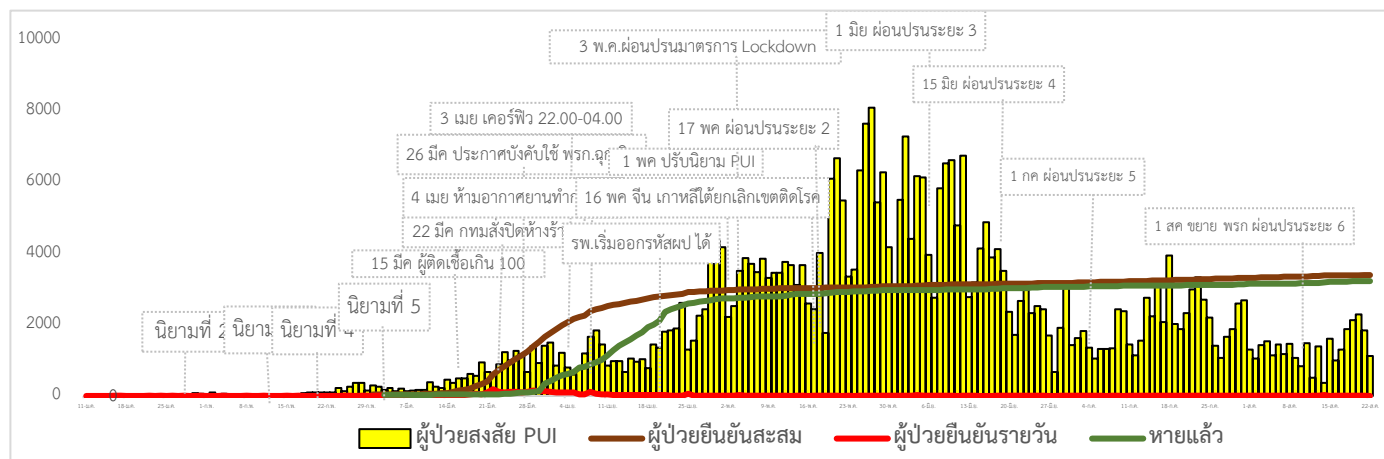

วันที่ 22 สิงหาคม 2563 ณ เวลา 18.00 น. พบผู้ป่วยที่มีอาการตามนิยามเฝ้าระวังโรครายใหม่ จำนวน 1,122 ราย คัดกรองผู้ที่เดินทางเข้า-ออกระหว่างประเทศสะสม 2,747 ราย เข้ารับการรักษาที่โรงพยาบาลด้วยตนเองสะสม 401,812 ราย (โรงพยาบาลเอกชน 127,983 ราย โรงพยาบาลรัฐ 273,829 ราย)

สถานการณ์ผู้ติดเชื้อไวรัสโคโรนา 2019 ในประเทศไทยวันนี้ มีผู้ติดเชื้อรายใหม่ 0 ราย ผู้ป่วยกลับบ้าน

1 ราย ทำให้มีผู้ป่วยกลับบ้านสะสม 3,220 ราย หรือคิดเป็นร้อยละ 94.99 ของผู้ป่วยทั้งหมด มีผู้ป่วยที่ยังรักษาอยู่ในโรงพยาบาล 112 ราย หรือร้อยละ 3.30 ของผู้ป่วยทั้งหมด ไม่มีผู้เสียชีวิตเพิ่ม รวมผู้เสียชีวิตสะสม 58 ราย ผู้ป่วยสะสมทั้งสิ้น 3,390 ราย

ผลงานการคัดกรองผู้ป่วยสงสัยโรคติดเชื้อไวรัสโคโรนา 2019 ในจังหวัดประจวบคีรีขันธ์

1.กิจกรรมการเฝ้าระวัง ค้นหาผู้ป่วยสงสัยโรคติดเชื้อไวรัสโคโรนา 2019 และการทำ Home Quarantine ในพื้นที่

1.1 การเฝ้าระวังในผู้ที่เดินทางมาจากเขตติดโรคและพื้นที่ระบาด ในจังหวัดประจวบคีรีขันธ์

จุดคัดกรองด่านท่าเรือประจวบคีรีขันธ์ อำเภอบางสะพาน วันที่ 22 สิงหาคม 2563 เรือ KEN SPIRIT มาจาก MIZUSHIMA ประเทศญี่ปุ่น คัดกรองชาวฟิลิปปินส์ 21 ราย ไม่พบผู้มีอาการ สะสมคัดกรองตั้งแต่วันที่ 1 กุมภาพันธ์-22 สิงหาคม 2563 คัดกรองทั้งหมด 2,743 ราย

จุดคัดกรองด่านพรมแดนสิงขร อำเภอเมืองฯ วันที่ 22 สิงหาคม 2563 คัดกรองผู้ขนส่งสินค้า ชาวไทย จำนวน 41 คน ยานพาหนะ จำนวน 19 คัน ไม่พบผู้มีอาการ สะสมคัดกรองตั้งแต่วันที่ 3 กรกฎาคม-22 สิงหาคม 2563 คัดกรองผู้ขนส่งสินค้า ทั้งหมด 2,125 ราย ยานพาหนะทั้งหมด 1,015 คัน

การคัดกรองชาวต่างชาติถูกกักที่สำนักงานตรวจคนเข้าเมืองประจวบคีรีขันธ์ (ด่านสิงขร)

| สัญชาติ | จำนวนผู้ถูกกักกัน | ส่งตัวออกจากสถานกักกัน | ที่ยังกักกัน | | หมายเหตุ |
|----------|-------------------|------------------------|----------------------|---------------------------|---|
| | | | อยู่ระหว่างเฝ้าระวัง | เฝ้าระวังครบ 14 วัน ยังคง | |
| ปากีสถาน | 19 | 2 | 0 | 17 | ผลการวัดอุณหภูมิ 22 สิงหาคม 2563 ไม่พบผู้มีอาการไข้ |
| อุยกูร์ | 2 | 0 | 0 | 2 | |
| อินเดีย | 2 | 2 | 0 | 0 | |
| เวียดนาม | 4 | 4 | 0 | 0 | |
| กัมพูชา | 7 | 7 | 0 | 0 | |
| ไนจีเรีย | 1 | 1 | 0 | 0 | |
| อังกฤษ | 1 | 1 | 0 | 0 | |
| ลาว | 1 | 0 | 1 | 0 | |
| เมียนมา | 169 | 165 | 1 | 3 | |
| รวม | 206 | 182 | 2 | 22 | |

3. กำหนดห้องแยกผู้ป่วย (ห้องพิเศษ) และเตรียม Cohort Ward
4. กำหนดทีมงาน/ ฝึกซ้อมการใส่ชุด PPE และการทำลายเชื้อ
 - ทีมแพทย์รักษา - ทีมพยาบาล
 - ทีม Lab - ทีมสอบสวนโรค
 - ทีมทำความสะอาด - ทีม IC ที่คอยกำกับ
5. จัดเตรียมยา เวชภัณฑ์ และทรัพยากร ให้เหมาะสมและเพียงพอ
6. หากพบผู้ที่เข้าเกณฑ์การสอบสวนโรคให้รักษาไว้ที่ รพ.นั้นๆ
7. ถ้าผู้ป่วย มีอาการหนักขึ้น ให้ส่งต่อตามระบบเดิม โดยต้องรับรักษากันภายในจังหวัด ถ้าจะออกนอกจังหวัดจะอยู่ในความรับผิดชอบของ เขตสุขภาพที่ 5/ กระทรวงสาธารณสุข
8. สำนักงานสาธารณสุขจังหวัดประจวบคีรีขันธ์ พัฒนาทีม CDCU การใช้ PPE, การทำลายเชื้อ, การสอบสวน, เก็บตัวอย่าง
9. ประชาสัมพันธ์เชิงรุกและการให้ข้อมูลแก่สาธารณะ
 - ให้ประชาชนมีการสวมใส่หน้ากากอนามัยชนิดผ้า ในกรณีเข้าไปที่ที่มีคนจำนวนมาก ได้แก่ ตลาด ห้างสรรพสินค้า โรงภาพยนตร์ โรงพยาบาล รถตู้ รถแท็กซี่ เครื่องบิน เป็นต้น
 - การกำจัดหน้ากากอนามัย สำหรับประชาชนให้ใส่ในถุงพลาสติกมัดปากถุงให้แน่นแล้วนำไปให้รพ.สต.ในพื้นที่กำจัดที่เตาเผาขยะติดเชื้อ สำหรับหน่วยงาน ให้มีถังขยะติดเชื้อเพื่อทิ้งหน้ากากอนามัยที่ใช้แล้ว
 - ล้างมือด้วยสบู่บ่อยๆหรือ 70% แอลกอฮอล์แฮนด์เจล
 - กินร้อน ช้อนกลาง ใช้ของใช้ส่วนตัว ไม่ใช้ร่วมกับคนอื่น รวมทั้งคนในบ้านด้วยกัน
 - จัดทำและให้ข้อมูลวิทยุ, สื่อสาธารณะต่างๆ ตามระบบการสื่อสารของกระทรวงสาธารณสุข

ทีมตระหนักรู้สถานการณ์สำนักงานสาธารณสุขจังหวัดประจวบคีรีขันธ์