



ศูนย์ปฏิบัติการภาวะฉุกเฉินด้านการแพทย์และสาธารณสุข สำนักงานสาธารณสุขจังหวัดประจวบคีรีขันธ์ กรณี โรคติดเชื้อไวรัสโคโรนา 2019

ฉบับที่ 61 EOC ครั้งที่ 50 ประจำวันที่ 14 มีนาคม 2563 เวลา 09.00 น.

สถานการณ์ต่างประเทศ พบผู้ป่วยยืนยัน ใน 145 ประเทศ/

อาณาเขต/พื้นที่/1 เรือสำราญ ประเทศ/พื้นที่พบใหม่ 18 แห่ง ได้แก่

กาบอง เคนย่า กัวเตมาลา กินี เอธิโอเปีย หมู่เกาะเคย์แมน คาซัคสถาน อูรุกวัย

อารูบา เวเนซุเอลา เปอร์โตริโก ชูตาน แอนติกาและบาร์บูดา กือราเซา

กัวเตมาลา มอริเตเนีย เซนต์ลูเชีย ซูรินาเม

รวมพบผู้ป่วยทั่วโลก 145,637 ราย เสียชีวิต 5,436 ราย อัตราป่วยตายเป็นร้อยละ 3.7

รักษาหาย/ออกจาก รพ. 72,529 ราย ร้อยละ 49.8

ผู้ป่วยที่กำลังรักษา อาการเล็กน้อย ร้อยละ 42.3 อาการรุนแรง/วิกฤติ ร้อยละ 4.2

ลำดับประเทศ ที่พบโรคติดเชื้อไวรัสโคโรนา 2019 สูงสุด ดังนี้

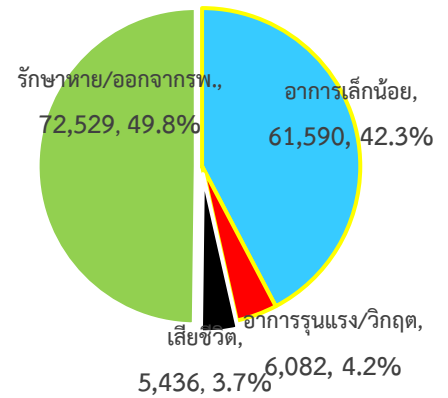

| ประเทศ/อื่นๆ | รวมป่วย | ป่วยใหม่ | รวมเสียชีวิต | % | เสียชีวิตใหม่ | รักษาหาย | % | อาการรุนแรง | หมายเหตุ |
|---------------------|---------|----------|--------------|-----|---------------|----------|------|-------------|--|
| 1.จีน | 80,824 | 11 | 3,189 | 3.9 | 13 | 65,544 | 81.1 | 4,020 | พบผู้เสียชีวิตนอกประเทศ จีน 42 ประเทศ จำนวน 2,247 ราย ประเทศที่มี ผู้เสียชีวิตเกิน 10 ราย ได้แก่ อิตาลี 1,266 อิหร่าน 514 สเปน 133 ฝรั่งเศส 79 เกาหลีใต้ 72 สหรัฐอเมริกา 50 ญี่ปุ่น 28 (Diamond Princess 7) สหราชอาณาจักร 11 สวิตเซอร์แลนด์ 11 และเนเธอร์แลนด์ 10 ประเทศ/พื้นที่พบผู้เสียชีวิต ใหม่ ได้แก่ ลักเซมเบิร์ก เอกวาดอร์ ยูเครน และ ชูตาน ■ พื้นที่ประกาศเขตติดโรค ■ พื้นที่ระบอบาต่อเนื่อง |
| 2.อิตาลี | 17,660 | 2,547 | 1,266 | 7.2 | 250 | 1,439 | 8.1 | 1,328 | |
| 3.อิหร่าน | 11,364 | 1,289 | 514 | 4.5 | 85 | 3,529 | 31.1 | | |
| 4.เกาหลีใต้ | 8,086 | 217 | 72 | 0.9 | 6 | 714 | 8.8 | 59 | |
| 5.สเปน | 5,232 | 2,086 | 133 | 2.5 | 47 | 193 | 3.7 | 272 | |
| 6.เยอรมัน | 3,675 | 930 | 8 | 0.2 | 2 | 46 | 1.3 | 9 | |
| 7.ฝรั่งเศส | 3,661 | 785 | 79 | 2.2 | 18 | 12 | 0.3 | 154 | |
| 8.สหรัฐอเมริกา | 2,294 | 597 | 50 | 2.2 | 9 | 41 | 1.8 | 10 | |
| 9.สวิตเซอร์แลนด์ | 1,139 | 271 | 11 | 1.0 | 4 | 4 | 0.4 | | |
| 10.นอร์เวย์ | 996 | 196 | 1 | 0.1 | | 1 | 0.1 | 27 | |
| 11.สวีเดน | 814 | 127 | 1 | 0.1 | | 1 | 0.1 | 2 | |
| 12.เนเธอร์แลนด์ | 804 | 190 | 10 | 1.2 | 5 | 2 | 0.2 | 45 | |
| 13.เดนมาร์ก | 804 | 130 | | 0.0 | | 1 | 0.1 | 2 | |
| 14.สหราชอาณาจักร | 798 | 208 | 11 | 1.4 | 1 | 18 | 2.3 | 20 | |
| 15.ญี่ปุ่น | 734 | 43 | 21 | 2.9 | 2 | 118 | 16.1 | 29 | |
| 16.Diamond Princess | 696 | | 7 | 1.0 | | 325 | 46.7 | 32 | |
| 17.เบลเยียม | 559 | 160 | 3 | 0.5 | | 1 | 0.2 | 2 | |
| 18.ออสเตรเลีย | 504 | 143 | 1 | 0.2 | | 6 | 1.2 | 1 | |
| 19.การ์ตา | 320 | 58 | | 0.0 | | | 0.0 | | |
| 20.บาร์เรน | 210 | 13 | | 0.0 | | 44 | 21.0 | 1 | |
| 21.สิงคโปร์ | 200 | 13 | | 0.0 | | 97 | 48.5 | 11 | |
| 24.มาเลเซีย | 197 | 39 | | 0.0 | | 32 | 16.2 | 4 | |
| 41. ไทย | 75 | 5 | 1 | 1.3 | | 35 | 46.7 | 1 | |

***เขตติดโรคติดต่ออันตรายกรณี COVID-19 (ตามประกาศกระทรวงสาธารณสุขวันที่ 5 มีนาคม 2563)**

- 1.สาธารณรัฐประชาชนจีน (รวมถึงเขตบริหารพิเศษมาเก๊า และ เขตบริหารพิเศษฮ่องกง)
 2.เกาหลีใต้ 3.สาธารณรัฐอิตาลี 4.สาธารณรัฐอิสลามอิหร่าน

พื้นที่ที่มีการระบาดอย่างต่อเนื่อง และควรหลีกเลี่ยงการเดินทาง (ข้อมูล ณ วันที่ 13 มีนาคม 2563 เวลา 09.00 น.)

- 1.เยอรมัน 2.ฝรั่งเศส 3.ญี่ปุ่น(รายชื่อตาราง 1) 4.สเปน
 5.สหรัฐอเมริกา 6.สวิสเซอร์แลนด์ 7.นอร์เวย์
 8.เดนมาร์ก 9.เนเธอร์แลนด์ 10.สวีเดน 11.อังกฤษ



ภาพที่ 1 รายชื่อเมืองประเทศญี่ปุ่นที่ตรวจพบมีการเข้าไปในสถานกักกันแล้ว

| รายชื่อเมือง | |
|--------------|----------|
| Hokkaido | โฮไกโด |
| Tokyo | โตเกียว |
| Aichi | ไอจิ |
| Wakayama | วากายามะ |
| Kanagawa | คานางาวะ |
| Chiba | ชิบะ |
| Okinawa | โอดินาวา |
| Kyoto | เกียวโต |
| Osaka | โอซากา |

แนวโน้มจำนวนผู้ป่วย ผู้เสียชีวิตโรคติดเชื้อไวรัสโคโรนา 2019 ประเทศจีน และ นอกประเทศจีน

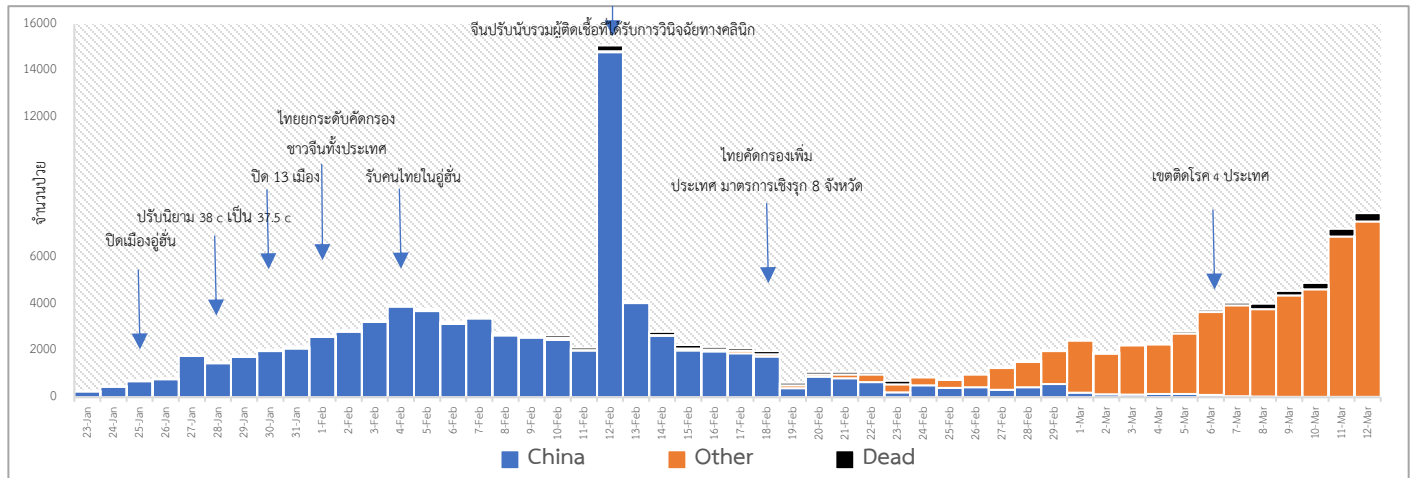

แนวโน้มจำนวนผู้ป่วยรายวัน โรคติดเชื้อไวรัสโคโรนา 2019 นอกประเทศจีน

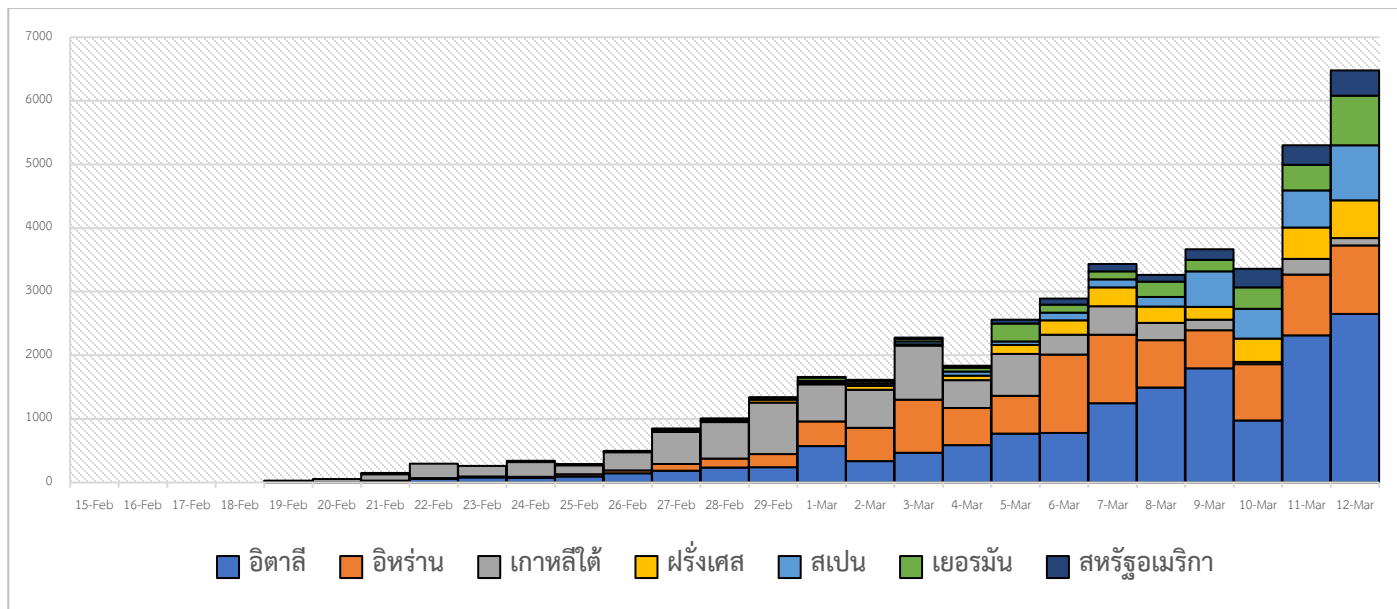

ประเด็นที่น่าสนใจ ณ วันที่ 13 มีนาคม 2563

สหรัฐอเมริกา : ประธานาธิบดีโดนัลด์ ทรัมป์ แถลงเมื่อวันศุกร์ ประกาศให้การแพร่ระบาดของเชื้อไวรัสโคโรนาสายพันธุ์ใหม่ "โควิด-19" ในสหรัฐ "เป็นสถานการณ์ฉุกเฉินแห่งชาติ" ยกระดับจากการประกาศให้โรครดังกล่าว "เป็นภาวะฉุกเฉินด้านสาธารณสุขระดับชาติ" เมื่อวันที่ 31 ม.ค. ที่ผ่านมา สถานการณ์การแพร่ระบาดของโควิด-19 อาจเลวร้ายลง และในระยะ 8 สัปดาห์ข้างหน้าเป็นช่วงเวลาที่สำคัญมาก การลงนามในคำสั่งภาวะฉุกเฉินจากโรคโควิด-19 จะเป็นการเพิ่มประสิทธิภาพให้กับการทำงานของหน่วยงานรัฐทุกแห่ง เพื่อยับยั้งวิกฤติด้านสาธารณสุขครั้งนี้ที่ทวีความรุนแรง โดยส่วนกลางจะอนุมัติงบประมาณช่วยเหลือฉุกเฉิน 50,000 ล้านดอลลาร์สหรัฐ (ราว 1.58 ล้านล้านบาท) กระจายไปยังหน่วยงานระดับรัฐและระดับท้องถิ่น ขณะเดียวกัน คำสั่งของทรัมป์ยังรวมถึงการห้ามเรือสำราญจอดเทียบท่าทุกแห่งในประเทศเป็นเวลา 30 วัน มีผลนับตั้งแต่เที่ยงคืนเข้าสู่วันเสาร์ที่ 14 มี.ค. นี้ตามเวลาท้องถิ่น ปัจจุบันสหรัฐกำลังกักตัวเพื่อคัดกรองโรคและมอบความช่วยเหลือทางการแพทย์ให้แก่ผู้โดยสารและลูกเรือของเรือสำราญ "แกรนด์ ปรินเซส" ซึ่งจอดเทียบท่าที่เมืองโอกแลนด์ ในรัฐแคลิฟอร์เนียเมื่อสัปดาห์ที่แล้ว เบื้องต้นมีผู้ป่วยจากโรคโควิด-19 อย่างน้อย 21 คน ในบรรดาผู้อยู่บนเรือเกือบ 3,500 คน จาก 54 ประเทศ นอกจากนี้ ผู้นำสหรัฐ "ขอความร่วมมือ" ให้ประชาชนปรับเปลี่ยนรูปแบบการดำเนินชีวิต เพิ่มความระมัดระวังแต่ไม่ตื่นตระหนก และให้คำมั่นเรื่องการเพิ่มการกระจายชุดตรวจโรคให้ทั่วถึง อย่างไรก็ตาม เพียงไม่นานหลังเสร็จสิ้นการแถลงของทรัมป์ หลายรัฐในอเมริกาประกาศปิดโรงเรียนอย่างน้อย 2 สัปดาห์ และประชาชนแห่กันออกไปกักตุนสิ่งของอุปโภคบริโภคจนขาดตลาด

อิตาลี : กระทรวงสาธารณสุขของอิตาลีรายงานสถานการณ์เชื้อไวรัสโคโรนาสายพันธุ์ใหม่ "โควิด-19" นับตั้งแต่มีการยืนยันผู้ป่วยคนแรกในประเทศ เมื่อวันที่ 31 ม.ค. ที่ผ่านมา และมีผู้เสียชีวิตคนแรกเมื่อวันที่ 21 ก.พ. ว่าผู้เสียชีวิตอยู่ที่อย่างน้อย 1,266 คน เพิ่มขึ้น 250 คนภายในเวลาเพียง 24 ชั่วโมง คิดเป็นสัดส่วน 25% และถือเป็นสถิติการพบผู้เสียชีวิตเพิ่มเติมรายวันระดับสูงที่สุด ขณะที่ผู้ป่วยสะสมในประเทศ 17,660 คน เพิ่มขึ้น 2,547 คน ภายในเวลาเพียง 24 ชั่วโมง คิดเป็นสัดส่วน 17% โดยแคว้นลอมบาร์เดียซึ่งมีเมืองมิลานเป็นเมืองเอก ยังคงเป็นพื้นที่วิกฤติที่สุด จากการที่ 3 ใน 4 ของผู้เสียชีวิตอาศัยอยู่ที่นี้

ไทย : ประเทศไทยมีอัตราผู้ป่วยรายใหม่ลดลง จึงอาจมีการพิจารณาปลดรายชื่อประเทศจีนออกจากประเทศที่เป็นเขตโรคติดต่ออันตรายจากเดิมที่ประเทศไทยประกาศไปแล้ว 4 ประเทศ คือ จีน(รวมฮ่องกง มาเก๊า) เกาหลีใต้ อิตาลี และอิหร่าน ซึ่งคณะกรรมการด้านวิชาการตามพรบ.โรคติดต่อ พ.ศ.2558จะมีการพิจารณาในเร็วๆนี้ นอกจากนี้ ในประเทศอื่นๆที่มี

สถานการณ์การระบาดของโรค โดยมีผู้ป่วยมากเกิน 500 รายและผู้ป่วยใหม่ราว 100 รายต่อวัน อาทิ ฝรั่งเศส สเปน เยอรมัน สหรัฐอเมริกา สวิตเซอร์แลนด์ นอร์เวย์ สวีเดน เดนมาร์ก เนเธอร์แลนด์ และอังกฤษ เป็นต้น

- ประเทศไทยได้เริ่มพบผู้ป่วยเป็นกลุ่มก้อน มีผู้ป่วยหลายรุ่น (Generation) กระทรวงสาธารณสุขจะแจ้งผู้ประกอบการที่ผู้ป่วยไปรับบริการเพื่อดำเนินการทำความสะอาดตามมาตรการของกระทรวงสาธารณสุขรวมทั้งจะค้นหากลุ่มผู้สัมผัสเพิ่มเติมเพื่อตัดวงจรการแพร่ระบาดเป็นกลุ่มก้อน ขอเตือนประชาชนว่าหากป่วย มีไข้ ไอ มีน้ำมูก ให้หยุดพักอยู่ที่บ้าน รีบพบแพทย์ พร้อมให้ประวัติเสี่ยงสัมผัสกับผู้ติดเชื้อ (สังสรรค์กับเพื่อนที่เดินทางมาจากพื้นที่ระบาดของโรค) ให้แยกสำหรับอาหาร แยกแก้วน้ำของใช้ส่วนตัวกับผู้อื่น

- สถานเอกอัครราชทูตไทย ณ กรุงกัวลาลัมเปอร์ ประเทศมาเลเซีย ได้ออกประกาศว่า จากกรณีที่มีการชุมนุมของผู้เผยแพร่ศาสนา (Jhor Qudamak & Ulamak Malaysia 2020) ณ Sri Petaling Mosque กรุงกัวลาลัมเปอร์ ระหว่างวันที่ 27 ก.พ.-2 มี.ค.2563 โดยมีผู้เข้าร่วมกว่า 10,000 คน และต่อมาได้มีการตรวจพบผู้ติดเชื้อโรคโควิด-19 หลังจากการเข้าร่วมงานชุมนุมดังกล่าว ขณะเดียวกัน ปรากฏรายงานว่ามีคนไทยเข้าร่วมกิจกรรมนี้ 132 คน ซึ่งส่วนใหญ่เดินทางมาจากประเทศไทย

สถานการณ์การคัดกรองผู้ป่วยสงสัยโรคติดเชื้อไวรัสโคโรนา 2019 ในประเทศไทย ตามอาการ

วันที่ 13 มีนาคม 2563 ณ เวลา 18.00 น. พบผู้ป่วยที่มีอาการตามนิยามเฝ้าระวังโรครายใหม่ จำนวน 217 ราย

| สถานการณ์ | ผู้ป่วย PUI สะสม |
|--|---|
| จำนวนผู้ป่วยที่มีอาการเข้าได้ตามนิยาม | 5,713 |
| <ul style="list-style-type: none"> ● คัดกรองพบที่สนามบิน ● คัดกรองที่ทำเรือ ● เข้ารับการรักษาที่โรงพยาบาลด้วยตนเอง (รพ.เอกชน 2,276 ราย รพ.รัฐ 3,137 ราย) ● รับแจ้งจากโรงแรม ศูนย์เฮอร์วีน มหาวิทยาลัยและมัคคุเทศก์และอยู่ตะเภา | <p>247</p> <p>2</p> <p>5,413</p> <p>51</p> |
| จำนวนผู้ป่วยที่มีอาการเข้าได้ตามนิยาม | 5,713 |
| <ul style="list-style-type: none"> ● พักรักษาตัวเป็นผู้ป่วยใน (รพ. เอกชน 835 ราย รพ.รัฐ 864 ราย) ● อาการดีขึ้นและออกจากโรงพยาบาลแล้ว ● สังเกตอาการที่แผนกผู้ป่วยนอกและที่บ้าน | <p>1,699</p> <p>3,954</p> <p>60</p> |
| <ul style="list-style-type: none"> ● จำนวนผู้ป่วยยืนยัน <ul style="list-style-type: none"> หายป่วยและแพทย์อนุญาตให้ออกจากโรงพยาบาล อยู่ระหว่างการรักษาพยาบาล เสียชีวิต ● ผู้ป่วยยืนยันที่มีอาการรุนแรง | <p>75</p> <p>35</p> <p>39</p> <p>1</p> <p>1</p> |

ได้รับรายงานผู้ป่วยยืนยันรายใหม่ 5 ราย เป็นการป่วยแบบกลุ่มก้อน เป็นผู้สัมผัสเสี่ยงสูงกับผู้ป่วยยืนยันรายที่ผ่านมา แบ่งเป็น 2 กลุ่ม กลุ่มที่ 1 เป็นหญิงอายุ 36 ปี (นับเป็นผู้ป่วยยืนยันรายที่ 71) และชายอายุ 37 ปี (นับเป็นผู้ป่วยยืนยันรายที่ 72) ทั้ง 2 รายเป็นผู้สัมผัสใกล้ชิดกับกลุ่มผู้ป่วย 11 ราย (ที่ได้แถลงข่าวไปเมื่อวานนี้ 12 มีนาคม 2563)

กลุ่มที่ 2 เป็นผู้สัมผัสเสี่ยงสูงกับผู้ป่วยยืนยันรายที่ 57 (หญิงไทยอายุ 27 ปีกลับจากเกาหลีใต้ ปัจจุบันรักษาอยู่ที่โรงพยาบาลนพรัตนราชธานี) โดยรายที่ 1 ชายไทยอายุ 19 ปี เป็นน้องชาย สัมผัสใกล้ชิดกับผู้ป่วยยืนยันรายที่ 57 เริ่มป่วยเมื่อวันที่ 7 มีนาคม 2563 ด้วยอาการไข้ มีน้ำมูก มีเสมหะ เข้ารับการตรวจที่เอกชนเมื่อวันที่ 9 มีนาคม 2563 ปัจจุบันรักษาตัวอยู่ที่โรงพยาบาลเอกชน (นับเป็นผู้ป่วยยืนยันรายที่ 73) รายที่ 2 เป็นหญิงไทยอายุ 29 ปี เป็นเพื่อนกับผู้ป่วยยืนยันรายที่ 57 เริ่มป่วยเมื่อวันที่ 7 มีนาคม 2563 ด้วยอาการไข้ ไอแห้ง ไปรับการตรวจที่โรงพยาบาลเอกชนเมื่อวันที่ 8 มีนาคม 2563 ให้ประวัติว่า ก่อนป่วย (4 มีนาคม 2563) ไปเที่ยวสถานบันเทิงกับเพื่อนชายและเพื่อนอีก 13 คน (นับเป็นผู้ป่วยยืนยันรายที่ 74) รายที่ 3 เป็นชายไทยอายุ 37 ปี เป็นเพื่อนผู้ป่วยยืนยันรายที่ 74 เริ่มป่วยเมื่อวันที่ 9 มีนาคม 2563 เข้ารักษาตัวที่โรงพยาบาลรัฐ เมื่อวันที่ 10 มีนาคม 2563 ด้วยอาการเจ็บคอ มีน้ำมูก (นับเป็นผู้ป่วยยืนยันรายที่ 75) ให้ประวัติร่วมสังสรรค์ที่สถานบันเทิงกับผู้ป่วยยืนยันรายที่ 74 ขณะนี้กำลังรอผลการตรวจทางห้องปฏิบัติการของเพื่อนเที่ยวกลุ่มนี้อีก 8 คน

| สัญชาติ | ติดเชื้อจากต่างประเทศ | ติดเชื้อในไทย | รวม |
|----------|-----------------------|---------------|-----|
| จีน | 26 | 0 | 26 |
| ไทย | 15 | 31 | 46 |
| อิตาลี | 1 | 0 | 1 |
| อังกฤษ | 1 | 0 | 1 |
| สิงคโปร์ | 0 | 1 | 1 |
| รวม | 43 | 32 | 75 |

ผลงานการคัดกรองผู้ป่วยสงสัยโรคติดเชื้อไวรัสโคโรนา 2019 ในจังหวัดประจวบคีรีขันธ์

1.การคัดกรองผู้โดยสารด่านสนามบินหัวหิน อ.หัวหิน จ.ประจวบคีรีขันธ์

| วันที่ | จำนวนผู้โดยสาร | เดินทางมาจากพื้นที่ ระบาด | จำนวนที่ได้รับการ คัดกรอง | ผู้มีอาการตาม นิยาม |
|----------------------|----------------|------------------------------|------------------------------|------------------------|
| 5 ม.ค.-11 มี.ค. 2563 | 4,634 | 36 | 4,634 | 0 |
| 13 มี.ค.2563 | 67 | 0 | 67 | 0 |
| รวม | 4,701 | 36 | 4,701 | 0 |

จำนวนคัดกรอง ตั้งแต่วันที่ 5 มกราคม - 13 มีนาคม 2563 จำนวนผู้โดยสารทั้งสิ้น 4,701 คน เป็นชาวจีน 32 คน ญี่ปุ่น 2 คน เยอรมัน 1 คน อิตาลี 1 ไม่พบผู้มีอาการเข้านิยามการเฝ้าระวัง

2.การคัดกรองผู้เดินทางเข้าประเทศที่จุดผ่อนปรนพิเศษชายแดนไทย-พม่า ช่องทางด่านสิงขร อ.เมือง จ.ประจวบคีรีขันธ์

จำนวนคัดกรองวันที่ 13 มีนาคม 2563 ผู้เดินทางเข้าประเทศเป็นชาวไทย 31 ราย ชาวพม่า 213 ราย รวม 144 ราย ไม่พบผู้มีอาการเข้านิยาม

ตั้งแต่วันที่ 1 กุมภาพันธ์ - 13 มีนาคม 2563 จำนวนคัดกรองสะสม เป็นชาวไทย 705 คน ชาวพม่า 5,007 คน รวม 5,712 คน

3.การคัดกรองท่าเรือบางสะพาน

ตั้งแต่วันที่ 31 มกราคม ถึงวันที่ 12 มีนาคม 2563 คัดกรองทั้งหมด 2,108 คน ชาวจีน 165 คน ฟิลิปปินส์ 4 ราย ไม่พบผู้เข้านิยามเฝ้าระวัง

กิจกรรมการเฝ้าระวัง ค้นหาผู้ป่วยสงสัยโรคติดเชื้อไวรัสโคโรนา 2019 ในพื้นที่

จำนวนนักท่องเที่ยวต่างชาติพื้นที่ระบาด (จีน ฮองกง ไต้หวัน มาเก๊า ไทยเป ลิงคโปร์ ญี่ปุ่น) รายใหม่ที่เข้าพักในแต่ละวัน รายอำเภอ

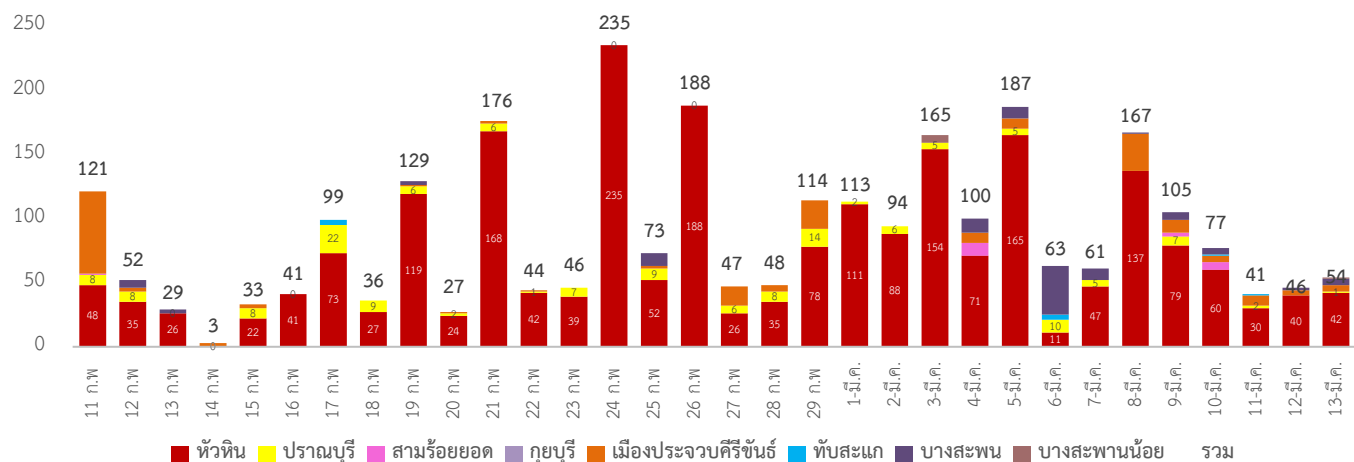

ผลงานการคัดกรองนักท่องเที่ยวต่างชาติที่ต้องเฝ้าระวังรายอำเภอ

| อำเภอ | จำนวนที่ได้รับรายงาน | | | จำนวนที่อยู่ระหว่างติดตาม (เก่า+ใหม่) | ติดตามไม่ได้ | จบการติดตาม | อาการผิดปกติ |
|--------------|--|--|------------------------------------|---------------------------------------|--------------|-------------|--------------|
| | แรงงานเกาหลีใต้ (ผีน้อย) ที่ได้รับรายงาน | ผู้เดินทางจากพื้นที่ประกาศเขตติโรคนอกราชอาณาจักร | ผู้เดินทางจากพื้นที่ระบาดต่อเนื่อง | | | | |
| หัวหิน | 0 | 38 | 4 | 43 | 0 | 40 | 0 |
| ปราณบุรี | 0 | 0 | 1 | 1 | 0 | 0 | 0 |
| สามร้อยยอด | 0 | 0 | 0 | 0 | 0 | 2 | 0 |
| กุยบุรี | 0 | 0 | 0 | 3 | 0 | 0 | 0 |
| เมือง | 0 | 2 | 3 | 4 | 0 | 6 | 0 |
| ทับสะแก | 0 | 0 | 0 | 1 | 0 | 0 | 0 |
| บางสะพาน | 0 | 0 | 5 | 20 | 0 | 2 | 0 |
| บางสะพานน้อย | 0 | 0 | 1 | 1 | 0 | 0 | 0 |
| รวม | 0 | 40 | 14 | 73 | 0 | 50 | 0 |

จำนวนผู้ป่วยเฝ้าระวัง เข้าเกณฑ์สอบสวน (PUI) และ ผู้ป่วยยืนยันโรคติดเชื้อไวรัสโคโรนา 2019 จังหวัดประจวบคีรีขันธ์

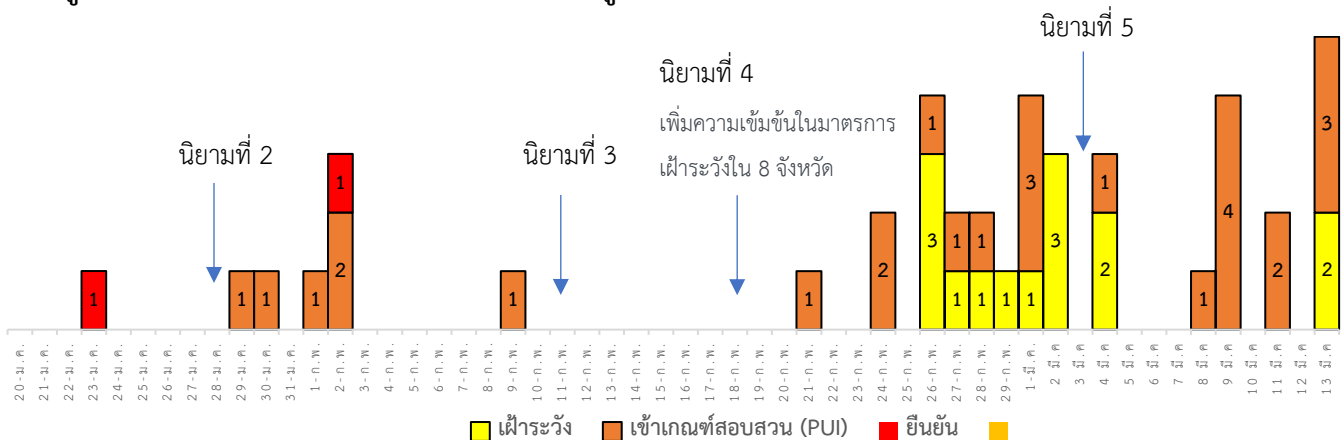

การรับแจ้งผู้ป่วยที่ต้องเฝ้าระวังประจำวันวันที่ 13 มีนาคม 2563 จำนวน 5 ราย

อำเภอเมือง จำนวน 2 ราย

รายที่ 1 เพศหญิง อายุ 26 ปี สัญชาติไทย อาชีพพนักงาน AIS 13 มี.ค.63 มาด้วยอาการ ไข้ 37.8 ไอ เจ็บคอ มีเสมหะ ปวดศีรษะ สัมผัสลูกค้าชาวต่างชาติไม่ระบุสัญชาติ มาซื้อสินค้า มีการพูดคุยกับลูกค้า ใส่หน้ากากอนามัยชนิดผ้า **ได้รับส่งตรวจทางห้องปฏิบัติการ ผลไม่พบเชื้อ**

รายที่ 2 เพศชาย อายุ 22 ปี สัญชาติไทย อาชีพทหารเกณฑ์ 13 มี.ค.63 มาด้วยอาการ ไข้ 38.9 ไอ เจ็บคอ มีเสมหะ มีน้ำมูก ฝึกที่สนามบินดอนเมือง 27 มี.ค. – 10 มี.ค.63 ไม่ได้เดินทางไปไหนระหว่างฝึก

ไม่ได้รับส่งตรวจ อำเภอติดตามเฝ้าระวังจนครบ 14 วัน

อำเภอบางสะพาน จำนวน 1 ราย

เพศชาย อายุ 31 ปี สัญชาติไทย ประวัติเดินทางกลับจากญี่ปุ่น 28 ก.พ.63 มารพ.ด้วยอาการไม่มีไข้ 36.8 ไอ มีน้ำมูก มีเสมหะ เจ็บคอ **ไม่ได้รับส่งตรวจ อำเภอติดตามเฝ้าระวังจนครบ 14 วัน**

อำเภอหัวหิน จำนวน 2 ราย

รายที่ 1 เพศหญิง อายุ 27 ปี สัญชาติไทย อาชีพพนักงานต้อนรับในห้องอาหารของโรงแรม 13 มี.ค.63 มารพ.ด้วยอาการ 37.8 ไอ เจ็บคอ มีน้ำมูก เวียนศีรษะ(บ้านหมุน) **ได้รับส่งตรวจทางห้องปฏิบัติการ ผลการตรวจ**

รายที่ 2 เพศหญิง อายุ 26 ปี สัญชาติไทย อาชีพพนักงานร้านสะดวกซื้อ 13 มี.ค.63 มารพ.ด้วยอาการ ไข้ 38.3 ปวดศีรษะ ไอมีเสมหะเล็กน้อย หอบเหนื่อยเล็กน้อย **ได้รับส่งตรวจทางห้องปฏิบัติการ ผลการตรวจ**

ติดตามแรงงานไทย ที่เดินทางมาจากต่างประเทศเกาหลีใต้ จำนวน 1 ราย

อำเภอหัวหิน 1 ราย จบการติดตาม 13 มี.ค.63

ติดตามคนไทยที่เดินทางไปต่างประเทศเขตติดโรคติดต่ออันตรายและพื้นที่ที่มีการระบาดต่อเนื่อง จำนวน 6 ราย

อำเภอหัวหิน 1 ราย

เพศหญิง อายุ 39 ปี เดินทางไปเกาหลีใต้ ที่อยู่ ต.หัวหิน อ.หัวหิน จ.ประจวบคีรีขันธ์ มาถึงไทย 8 มี.ค.63 ครบการติดตาม 22 มี.ค.63 **ติดตามวันที่ 5 อาการปกติ**

อำเภออุบลบุรี 3 ราย

รายที่ 1 เพศหญิง อายุ 40 ปี เดินทางไปเกาหลีใต้ ที่อยู่ ต.อุบลบุรี อ.อุบลบุรี จ.ประจวบคีรีขันธ์ มาถึงไทย 5 มี.ค.63
 ครบการติดตาม 19 มี.ค.63 ติดตามวันที่ 9 อาการปกติ

รายที่ 2 เพศหญิง อายุ 29 ปี เดินทางไปอิตาลี ที่อยู่ ต.หาดขาม อ.อุบลบุรี จ.ประจวบคีรีขันธ์ มาถึงไทย 1 มี.ค.63
 ครบการติดตาม 15 มี.ค.63 ติดตามวันที่ 13 อาการปกติ

รายที่ 3 เพศหญิง อายุ 32 ปี เดินทางไปญี่ปุ่น ที่อยู่ ต.หาดขาม อ.อุบลบุรี จ.ประจวบคีรีขันธ์ มาถึงไทย 7 มี.ค.63
 ครบการติดตาม 21 มี.ค.63 ติดตามวันที่ 7 อาการปกติ

อำเภอบางสะพานน้อย 1 ราย

เพศหญิง อายุ 33 ปี เดินทางไปได้หวัน ที่อยู่ ต.ไชยราช อ.บางสะพานน้อย จ.ประจวบคีรีขันธ์ มาถึงไทย 10 มี.ค.63
 ครบการติดตาม 24 มี.ค.63 ติดตามวันที่ 4 อาการปกติ

อำเภอปราณบุรี 1 ราย

เพศหญิง อายุ 44 ปี เดินทางไปเยอรมัน ที่อยู่ ต.เขาน้อย อ.ปราณบุรี จ.ประจวบคีรีขันธ์ มาถึงไทย 7 มี.ค.63 ครบการ
 ติดตาม 21 มี.ค.63 ติดตามวันที่ 7 อาการปกติ

รายงานผู้ป่วยสงสัย/ยืนยันโรคติดเชื้อไวรัสโคโรนา 2019 ในจังหวัดประจวบคีรีขันธ์

| No. | รพ. | เพศ | อายุ | สัญชาติ | วันเริ่มป่วย | วันรักษา | ผู้สัมผัส | | สถานะผู้ป่วย |
|--|-------------------------------|------|------|---------|--------------|-----------|-----------|-----|---|
| | | | | | | | High | low | |
| ผู้ป่วยยืนยัน | | | | | | | | | |
| 1 | กรุงเทพหัวหิน ไทย รายที่ 8 | หญิง | 73 | จีน | 21 ม.ค.63 | 23 ม.ค.63 | 0 | 0 | <ul style="list-style-type: none"> • ออกจาก รพ. 18 ก.พ.63 • ติดตามผู้สัมผัส 43 ราย จบการติดตาม • ผู้สัมผัส พบเชื้อ 1 ราย (Number 2) |
| 2 | หัวหิน ไทย รายที่ 22 | ชาย | 45 | ไทย | 23 ม.ค.63 | 2 ก.พ.63 | 0 | 0 | <ul style="list-style-type: none"> • ออกจาก รพ. 14 ก.พ.63 • ติดตามผู้สัมผัส 31 ราย จบการติดตาม |
| ผู้ป่วยเข้าเกณฑ์สอบสวนโรค (PUI) | | | | | | | | | |
| 1 | ประจวบ | หญิง | 39 | ไทย | 28 ม.ค.63 | 29 ม.ค.63 | 0 | 0 | ออกจาก รพ. 1 ก.พ.63 ผลไม่พบเชื้อ |
| 2 | หัวหิน | ชาย | 39 | จีน HK | 29 ม.ค.63 | 30 ม.ค.63 | 0 | 0 | ออกจาก รพ. 31 ม.ค.63 ผลไม่พบเชื้อ |
| 3 | ประจวบ | ชาย | 21 | ไทย | 27 ม.ค.63 | 1 ก.พ.63 | 0 | 0 | ออกจาก รพ. 5 ก.พ.63 ผลไม่พบเชื้อ |
| 4 | กรุงเทพหัวหิน | หญิง | 6 | จีน | 1 ก.พ.63 | 2 ก.พ.63 | 0 | 0 | ออกจาก รพ. 7 ก.พ.63 ผลไม่พบเชื้อ |
| 5 | กรุงเทพหัวหิน | ชาย | 32 | อังกฤษ | 31 ม.ค.63 | 2 ก.พ.63 | 0 | 0 | ออกจาก รพ. 3 ก.พ.63 ผลไม่พบเชื้อ |
| 6 | ประจวบ | หญิง | 53 | ไทย | 8 ก.พ.63 | 9 ก.พ.63 | 0 | 0 | แยกรักษาตัวที่บ้าน ผลไม่พบเชื้อ |
| 7 | หัวหิน | ชาย | 31 | ไทย | 19 ก.พ.63 | 21 ก.พ.63 | 0 | 0 | แยกรักษาตัวที่บ้าน ผลไม่พบเชื้อ |
| 8 | ปราณบุรี | ชาย | 54 | ไทย | 22 ก.พ.63 | 24 ก.พ.63 | 0 | 0 | ออกจาก รพ. 4 มี.ค. ผลไม่พบเชื้อ |
| 9 | บางสะพาน | ชาย | 32 | พม่า | 19 ก.พ.63 | 24 ก.พ.63 | 0 | 0 | ผลไม่พบเชื้อ |
| 10 | หัวหิน | หญิง | 20 | ไทย | 12 ก.พ.63 | 26 ก.พ.63 | 0 | 0 | ออกจาก รพ. 27 ก.พ.63 ผลไม่พบเชื้อ |
| 11 | ทับสะแก | ชาย | 2 | ไทย | 26 ก.พ.63 | 26 ก.พ.63 | 0 | 0 | ออกจาก รพ. 3 มี.ค.63 ผลไม่พบเชื้อ |
| 12 | ประจวบ | ชาย | 62 | เกาหลี | 25 ก.พ.63 | 25 ก.พ.63 | 0 | 0 | ออกจาก รพ. 7 มี.ค.63 ผลไม่พบเชื้อ |

| | | | | | | | | | |
|----|---------------|------|----|---------|------------|------------|-----------------------|---|-------------------------------------|
| 13 | ค่ายธนระริชต์ | ชาย | 28 | ไทย | 27 ก.พ.63 | 28 ก.พ.63 | 0 | 0 | ออกจากกรพ. 4 มี.ค.63 ผลไม่พบเชื้อ |
| 14 | หัวหิน | หญิง | 43 | ไทย | 28 ก.พ.63 | 1 มี.ค.63 | 0 | 0 | ออกจากกรพ. 2 มี.ค.63 ผลไม่พบเชื้อ |
| 15 | ประจวบ | ชาย | 23 | ไทย | 27 ก.พ.63 | 1 มี.ค.63 | 0 | 0 | ออกจากกรพ. 4 มี.ค.63 ผลไม่พบเชื้อ |
| 16 | กรุงเทพหัวหิน | หญิง | 4 | เยอรมัน | 4 มี.ค.63 | 4 มี.ค.63 | 0 | 0 | แยกรักษาตัวโรงแรม ผลไม่พบเชื้อ |
| 17 | ปราณบุรี | หญิง | 38 | ไทย | 7 มี.ค.63 | 8 มี.ค.63 | 0 | 0 | ออกจากกรพ. 9 มี.ค.63 ผลไม่พบเชื้อ |
| 18 | กุยบุรี | ชาย | 37 | ไทย | 9 มี.ค.63 | 9 มี.ค.63 | 0 | 0 | ออกจากกรพ. 10 มี.ค.63 ผลไม่พบเชื้อ |
| 19 | กุยบุรี | หญิง | 33 | ไทย | 9 มี.ค.63 | 9 มี.ค.63 | 0 | 0 | ออกจากกรพ. 10 มี.ค.63 ผลไม่พบเชื้อ |
| 20 | กุยบุรี | หญิง | 8 | ไทย | 9 มี.ค.63 | 9 มี.ค.63 | 0 | 0 | ออกจากกรพ. 10 มี.ค.63 ผลไม่พบเชื้อ |
| 21 | หัวหิน | ชาย | 59 | เยอรมัน | 4 มี.ค.63 | 9 มี.ค.63 | 0 | 0 | ออกจากกรพ. 10 มี.ค.63 ผลไม่พบเชื้อ |
| 22 | ประจวบ | หญิง | 45 | ไทย | 10 มี.ค.63 | 11 มี.ค.63 | 0 | 0 | ออกจากกรพ. 13 มี.ค.63 ผลไม่พบเชื้อ |
| 23 | หัวหิน | ชาย | 66 | เยอรมัน | 11 มี.ค.63 | 11 มี.ค.63 | 0 | 0 | ยังรักษาอยู่ โรคปอดบวม ผลไม่พบเชื้อ |
| 24 | ประจวบ | หญิง | 26 | ไทย | 12 มี.ค.63 | 13 มี.ค.63 | 0 | 0 | ยังรักษาอยู่ ผลไม่พบเชื้อ |
| 25 | หัวหิน | หญิง | 27 | ไทย | 11 มี.ค.63 | 13 มี.ค.63 | อยู่ระหว่าง ติดตาม | | ยังรักษาอยู่ รอผลตรวจ |
| 26 | หัวหิน | หญิง | 26 | ไทย | 11 มี.ค.63 | 13 มี.ค.63 | อยู่ระหว่าง ติดตาม | | ยังรักษาอยู่ รอผลตรวจ |

มาตรการภายในจังหวัดประจวบคีรีขันธ์

1. ทุกโรงพยาบาล/โรงพยาบาลส่งเสริมสุขภาพตำบล จัดทำป้ายคัดกรองไว้ที่ OPD/ ER ทั้งในเวลาและนอกเวลา
2. ทุกโรงพยาบาลกำหนดเส้นทางเคลื่อนย้ายผู้ป่วยที่เข้าเกณฑ์สอบสวนโรคและซ้อมการเคลื่อนย้ายผู้ป่วย
3. กำหนดห้องแยกผู้ป่วย(ห้องพิเศษ) และเตรียม Cohort Ward
4. กำหนดทีมงาน/ ฝึกซ้อมการใส่ชุด PPE และการทำลายเชื้อ
 - ทีมแพทย์รักษา - ทีมพยาบาล
 - ทีม Lab - ทีมสอบสวนโรค
 - ทีมทำความสะอาด - ทีม IC ที่คอยกำกับ
5. จัดเตรียมยา เวชภัณฑ์ และทรัพยากร ให้เหมาะสมและเพียงพอ
6. หากพบผู้ที่เข้าเกณฑ์การสอบสวนโรคให้รักษาไว้ที่ รพ.นั้นๆ
7. ถ้าผู้ป่วย มีอาการหนักขึ้น ให้ส่งต่อตามระบบเดิม โดยต้องรับรักษาภายในจังหวัด ถ้าจะออกนอกจังหวัดจะอยู่ในความรับผิดชอบของ เขตสุขภาพที่ 5/ กระทรวงสาธารณสุข
8. สำนักงานสาธารณสุขจังหวัดประจวบคีรีขันธ์ พัฒนาทีม CDCU การใช้ PPE, การทำลายเชื้อ, การสอบสวน, เก็บตัวอย่าง
9. ประชาสัมพันธ์เชิงรุกและการให้ข้อมูลแก่สาธารณะ
 - ให้ประชาชนมีการสวมใส่หน้ากากอนามัยชนิดกระดาษหรือผ้า ในกรณีเข้าไปที่มีคนจำนวนมาก ได้แก่ ตลาด ห้างสรรพสินค้า โรงภาพยนตร์ โรงพยาบาล รถตู้ รถแท็กซี่ เครื่องบิน เป็นต้น
 - การกำจัดหน้ากากอนามัย สำหรับประชาชนให้ใส่ในถุงพลาสติกมัดปากถุงให้แน่นแล้วนำไปให้รพ.สต.ในพื้นที่กำจัดที่เตาเผาขยะติดเชื้อ สำหรับหน่วยงาน ให้มีถังขยะติดเชื้อเพื่อทิ้งหน้ากากอนามัยที่ใช้แล้ว
 - ล้างมือด้วยสบู่บ่อยๆหรือ 70% แอลกอฮอล์แฮนด์เจล
 - กินร้อน ช้อนกลาง ใช้ของใช้ส่วนตัว ไม่ใช้ร่วมกับคนอื่น รวมทั้งคนในบ้านด้วยกัน
 - จัดทำและให้ข้อมูลวิทยุ, สื่อสาธารณะต่างๆ ตามระบบการสื่อสารของกระทรวงสาธารณสุข