



# ศูนย์ปฏิบัติการภาวะฉุกเฉินด้านการแพทย์และสาธารณสุข สำนักงานสาธารณสุขจังหวัดประจวบคีรีขันธ์ กรณี โรคติดเชื้อไวรัสโคโรนา 2019

ฉบับที่ 76 EOC ครั้งที่ 62 ประจำวันที่ 29 มีนาคม 2563 เวลา 09.30 น.

สถานการณ์ต่างประเทศ พบผู้ป่วยยืนยัน ใน 198 ประเทศ/

ดินแดน/1 เรือสำราญ ไม่พบประเทศ/ดินแดนพบใหม่

พบผู้ป่วยทั่วโลก 658,641 ราย เสียชีวิต 30,471 ราย อัตราป่วยตายร้อยละ 4.6

รักษาหาย/ออกจาก รพ. 141,419 ราย ร้อยละ 21.5

ผู้ป่วยที่กำลังรักษา อาการเล็กน้อย 70.1 อาการรุนแรง/วิกฤติ ร้อยละ 3.8

แผนภูมิแสดงจำนวนประเทศใหม่ที่พบผู้ป่วยครั้งแรก รายวัน

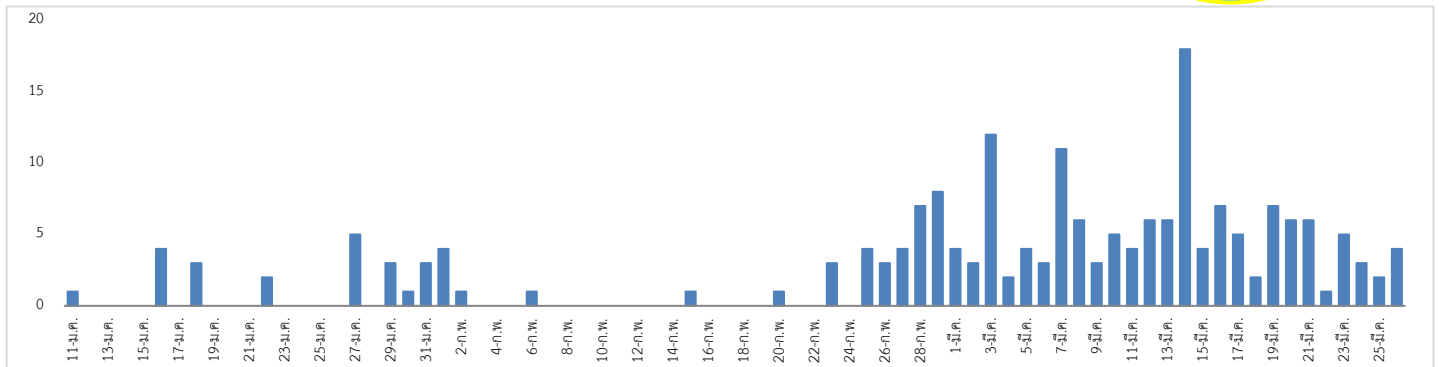
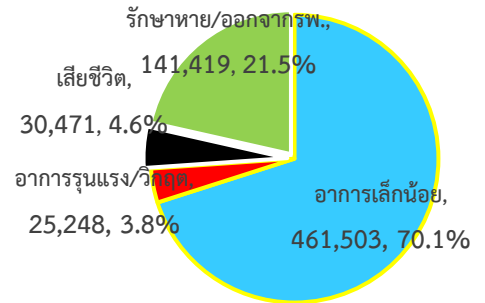

ลำดับประเทศ ที่พบโรคติดเชื้อไวรัสโคโรนา 2019 สูงสุด ดังนี้

ประเทศ/อื่นๆ	รวมป่วย	ป่วยใหม่	รวมเสียชีวิต	%	เสียชีวิตใหม่	รักษาหาย	%	อาการรุนแรง	หมายเหตุ
สหรัฐอเมริกา	120,498	16,372	2,008	1.67	312	3,229	2.68	2,666	พบผู้เสียชีวิตนอกประเทศจีน 116 ประเทศ จำนวน 27,176 ราย ประเทศที่มีผู้เสียชีวิตเกิน 100 ราย ได้แก่ อิตาลี 10,023 สเปน 5,826 อิหร่าน 2,517 ฝรั่งเศส 2,314 สหรัฐอเมริกา 2,008 สหราชอาณาจักร 1,019 เนเธอร์แลนด์ 639 เยอรมัน 433 เบลเยียม 353 สวิตเซอร์แลนด์ 264 เกาหลีใต้ 144 บราซิล 111 ตุรกี 108 สวีเดน 105
อิตาลี	92,472	5,974	10,023	10.84	889	12,384	13.39	3,856	
จีน	81,394	54	3,295	4.05	3	74,971	92.11	886	
สเปน	72,469	6,750	5,826	8.04	688	12,285	16.95	4,165	
เยอรมัน	57,695	6,824	433	0.75	82	8,481	14.70	1581	
ฝรั่งเศส	37,575	4,611	2,314	6.16	319	5,700	15.17	4,273	
อิหร่าน	35,408	3,076	2,517	7.11	139	11,679	32.98	3,206	
สหราชอาณาจักร	17,089	2,546	1,019	5.96	260	135	0.79	163	
สวิตเซอร์แลนด์	14,076	1,148	264	1.88	33	1,530	10.87	301	
เนเธอร์แลนด์	9,762	1,159	639	6.55	93	3	0.03	761	
เกาหลีใต้	9,478	146	144	1.52	5	4811	50.76	59	
เบลเยียม	9,134	1,850	353	3.86	64	1,063	11.64	789	
ออสเตรเลีย	8,188	491	68	0.83	10	225	2.75	128	
ตุรกี	7,402	1,704	108	1.46	16	70	0.95	309	
แคนาดา	5,576	819	60	1.08	5	354	6.35	120	

โปรตุเกส	5,170	902	100	1.93	24	43	0.83	89	อินโดนีเซีย 102 โปรตุเกส 100 ประเทศ/พื้นที่พบผู้เสียชีวิตใหม่ ได้แก่ กาตาร์ บรูไน ■ พื้นที่ประกาศเขตติดโรค ■ พื้นที่ระบอบต่อเนื่อง
นอร์เวย์	4,013	242	23	0.57	4	7	0.17	84	
บราซิล	3,904	487	111	2.84	19	6	0.15	296	
ออสเตรเลีย	3,635	257	14	0.39	1	170	4.68	23	
อิสราเอล	3,619	584	12	0.33		89	2.46	50	
สวีเดน	3,447	378	105	3.05		16	0.46	239	
34. ไทย	1,245	109	6	0.48	1	97	7.79	11	

**เขตติดโรคติดต่ออันตราย** เมื่อเดินทางมาถึงประเทศไทย ต้องกักกันตัวอยู่ในที่พำนัก เป็นเวลา 14 วัน ห้ามออกจากสถานที่เด็ดขาด (ตามประกาศกระทรวงสาธารณสุขวันที่ 5 มีนาคม 2563)

1.สาธารณรัฐประชาชนจีน (รวมถึงเขตบริหารพิเศษมาเก๊า และ เขตบริหารพิเศษฮ่องกง)  
2.เกาหลีใต้ 3.สาธารณรัฐอิตาลี 4.สาธารณรัฐอิสลามอิหร่าน

**พื้นที่ที่มีการระบอบอย่างต่อเนื่อง หรือพื้นที่พบผู้ป่วยตามรายงานขององค์การอนามัยโลก ต้องถูกคุมไว้สังเกตอาการ 14 วัน**  
รวมทั้งสิ้น 29 ประเทศ (ข้อมูล ณ วันที่ 22 มีนาคม 2563 เวลา 09.00 น.)

**ทวีปยุโรป**  
1.เยอรมัน 2.ฝรั่งเศส 3.สเปน 4.สวิสเซอร์แลนด์ 5.นอร์เวย์ 6.เดนมาร์ก 7.เนเธอร์แลนด์ 8.สวีเดน 9.อังกฤษ 10.ออสเตรีย  
11.เบลเยียม 12.เกาะไอร์แลนด์ 13.ฟินแลนด์ 14.ลักเซมเบิร์ก 15.โปแลนด์ 16.กรีซ 17.โปรตุเกส 18.เช็กเกีย

**ทวีปอเมริกาเหนือ**  
1.สหรัฐอเมริกา 2.แคนาดา

**ทวีปอเมริกาใต้**  
1.ชิลี 2.เอกวาดอร์ 3.บราซิล

**ทวีปเอเชีย**  
1.ญี่ปุ่น (บางเมือง) 2.ปากีสถาน 3.ตุรกี 4.อิสราเอล 5.มาเลเซีย

**ทวีปโอเชียเนีย**  
1.ออสเตรเลีย

**พื้นที่ตัดออกจากการเฝ้าระวัง ใต้หวัน สิงคโปร์**



ภาพที่ 1 รายชื่อเมืองประเทศญี่ปุ่นที่ควรหลีกเลี่ยงการเข้าไปในสถานที่คนแออัด

รายชื่อเมือง	
Hokkaido	โฮไกโด
Tokyo	โตเกียว
Aichi	ไอจิ
Wakayama	วากายามะ
Kanagawa	คานางาวะ
Chiba	ชิบะ
Okinawa	โอดินาวา
Kyoto	เกียวโต
Osaka	โอซากา

## แนวโน้มจำนวนผู้ป่วย ผู้เสียชีวิตโรคติดเชื้อไวรัสโคโรนา 2019 ประเทศจีน และ นอกประเทศจีน

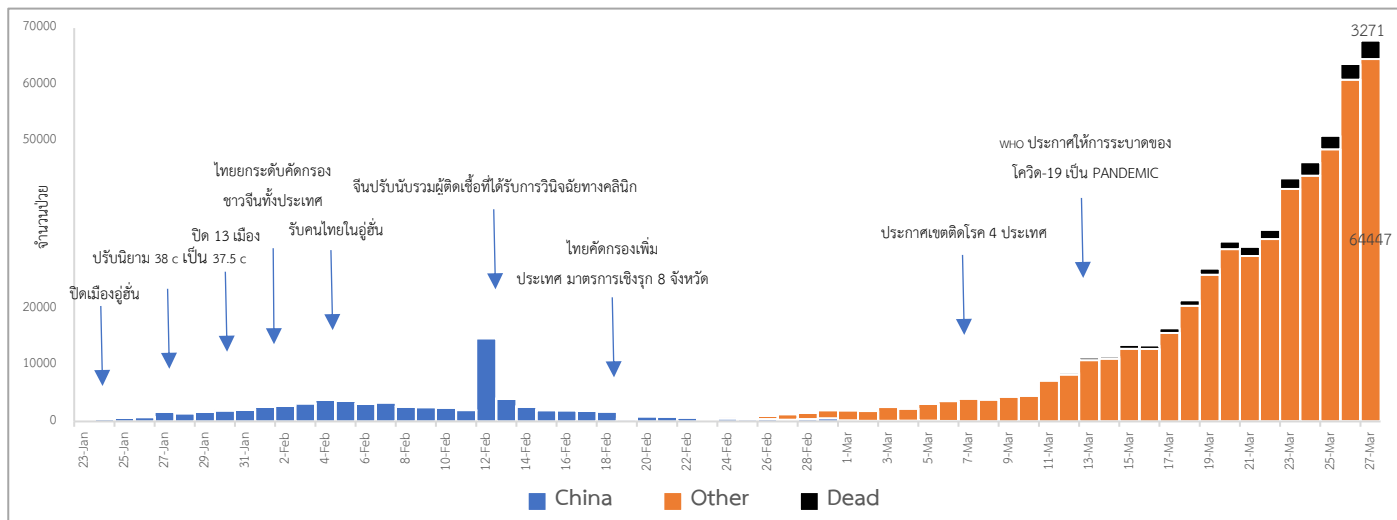

## แนวโน้มจำนวนผู้ป่วยใหม่รายวัน โรคติดเชื้อไวรัสโคโรนา 2019 นอกประเทศจีน

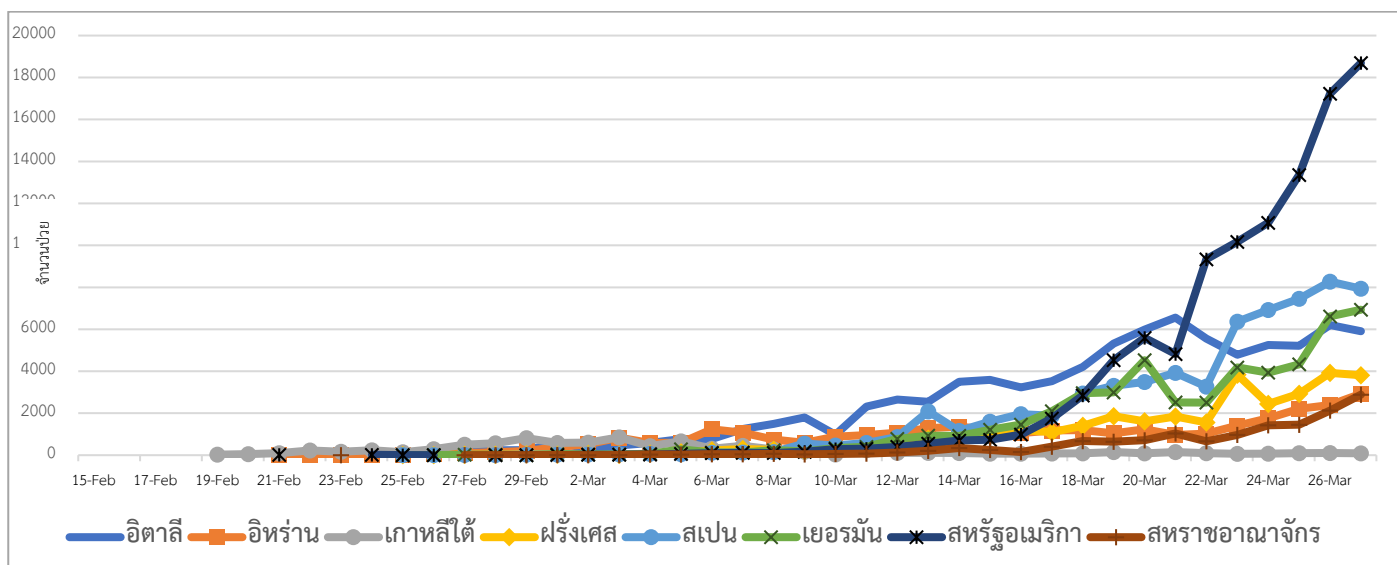

### ประเด็นข่าวที่น่าสนใจ ณ วันที่ 28 มีนาคม 2563

**ไทย :** วันที่ 28 มี.ค. ที่ทำเนียบรัฐบาล นพ.ทวีศิลป์ วิทยุโยธิน โฆษกศูนย์บริหารสถานการณ์การแพร่ระบาดของโรคติดเชื้อไวรัสโคโรนา 2019 (โควิด-19) หรือ ศบค. แถลงรายงานประจำวันว่า พลเอกประยุทธ์ จันทร์โอชา นายกรัฐมนตรี ได้ให้แถลงสิ่งที่สั่งการและติดตามงานที่ส่งไป โดยนายกรัฐมนตรีได้กล่าวไว้ว่า ขอขอบคุณหน่วยงานทุกหน่วยงาน ทุกองค์กรทั้งภาครัฐและเอกชน รวมถึงผู้ที่เป็นบุคลากรทางการแพทย์ พยาบาล เจ้าหน้าที่สาธารณสุข อาสาสมัครสาธารณสุข (อสม.) ตั้งแต่ระดับจังหวัดถึงระดับหมู่บ้าน รวมถึงทหาร ตำรวจ องค์กรอิสระ และจิตอาสาต่างๆ ที่ร่วมกันต่อสู้ เพื่อสกัดและหยุดการแพร่ระบาดของโควิด-19 โดยสิ่งสำคัญที่สุด ได้ฝากให้ประชาชนคนไทยทุกคนพร้อมใจหยุดอยู่บ้าน เพื่อป้องกันตนเอง และตอบแทนบุคลากรทางการแพทย์ ที่ทุ่มเททำงานอย่างหนักมาตั้งแต่ต้น และเพื่อรักษาชีวิตของประชาชน ได้ให้แนวคิดไว้คือ อยู่บ้าน หยุดเชื้อ เพื่อชาติ

นพ.ทวีศิลป์กล่าวว่า นอกจากนี้ ยังมีอีก 1 มาตรการที่ไม่ได้ทำเฉพาะในประเทศไทยเท่านั้น เนื่องจากหลายๆ ประเทศก็มีการขอความร่วมมือจากประชาชนมากมายเช่นกัน โดยเป็นการปิดเมือง หรือล็อกดาวน์ทั้งประเทศ อาทิ อิตาลี สเปน ฝรั่งเศส ไอร์แลนด์ เอลซัลวาดอร์ เดนมาร์ก โปแลนด์ สหภาพยุโรป (อียู) เปรู มาเลเซีย ยูเครน เบลเยียม รวมถึงยังมีประเทศที่ปิดพื้นที่

บางส่วน หรือการปิดชายแดนอย่างเดียวย่อมไม่เพียงพอให้เห็นว่าเราจะต้องตื่นตัวพร้อมกันทั้งประเทศ และคนไทยทุกคนจะต้องมีส่วนร่วมเพราะอะไร

นพ.ทวีศิลป์ กล่าวว่า ประเด็นที่ 2 จากความจำเป็นที่จะต้องใช้เวลา เวชภัณฑ์ที่ไม่ใช่ยา และอุปกรณ์ทางการแพทย์ทั้งหลาย โดยนายกรัฐมนตรีได้สั่งการให้กรมบัญชีกลาง สำนักงานอาหารและยา (อย.) องค์การเภสัชกรรม เพิ่มความสะดวก ในการอำนวยความสะดวก ในการอำนวยความสะดวก ให้ยาและอุปกรณ์ทางการแพทย์ทั้งหลายเข้ามาได้อย่างสะดวกและถูกต้อง เพราะมียาและอุปกรณ์หลายอย่างที่ต่อนำเข้าจากต่างประเทศ อาทิ ยา นำเข้ามาจากจีน ญี่ปุ่น โดยได้มีการประชุมแล้วได้ข้อสรุปว่า มีการกำหนดแนวทางปฏิบัติให้มีการผ่อนปรนระเบียบในการจัดซื้อจัดจ้างทางราชการ ซึ่งทั้ง 3 หน่วยงานนี้ก็จะมีมติให้การจัดซื้อจัดจ้างพัสดุ สำหรับการป้องกัน ควบคุม หรือ รักษาโควิด-19 ทุกวงเงิน ซึ่งถือเป็นเรื่องเร่งด่วนในการดำเนินการ

**สถานการณ์การคัดกรองผู้ป่วยสงสัยโรคติดเชื้อไวรัสโคโรนา 2019 ในประเทศไทย ตามอาการ**

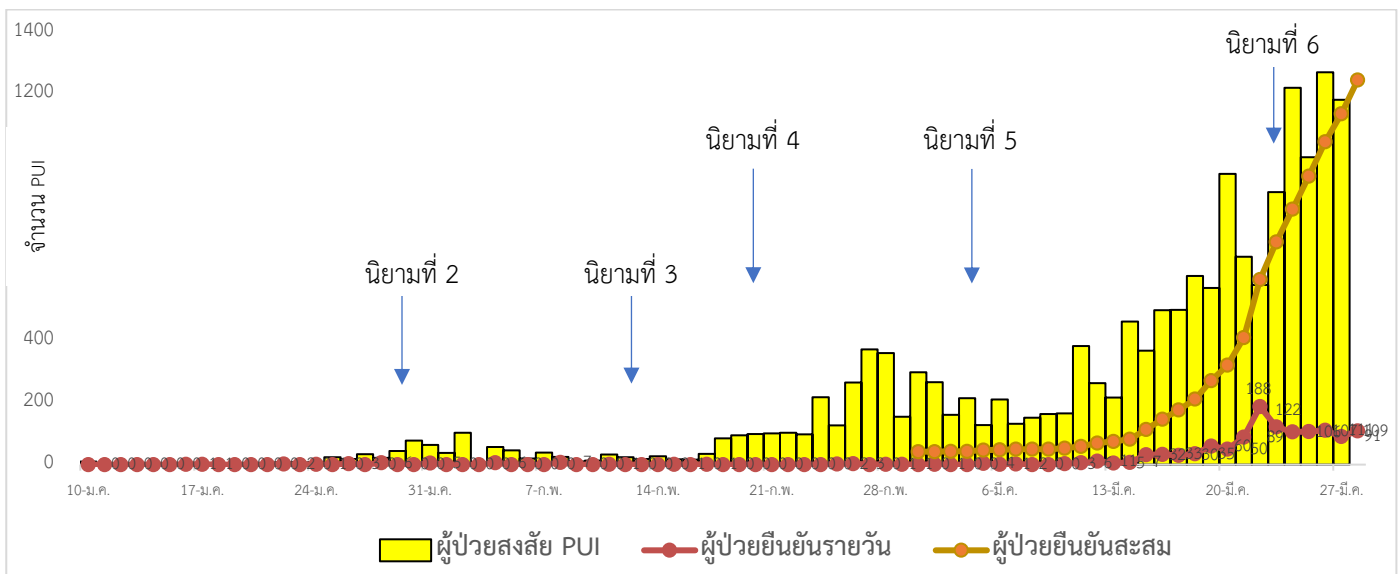

วันที่ 27 มีนาคม 2563 ณ เวลา 18.00 น. พบผู้ป่วยที่มีอาการตามนิยามเฝ้าระวังโรครายใหม่ จำนวน 1,181 ราย ดังตาราง

สถานการณ์	ผู้ป่วย PUI สะสม
จำนวนผู้ป่วยที่มีอาการเข้าได้ตามนิยาม	16,473
<ul style="list-style-type: none"> <li>คัดกรองพบที่สนามบิน</li> <li>คัดกรองที่ท่าเรือ</li> <li>เข้ารับการรักษาที่โรงพยาบาลด้วยตนเอง (รพ.เอกชน 5,987 ราย รพ.รัฐ 10,007 ราย)</li> <li>รับแจ้งจากโรงแรม ศูนย์เฮอร์วอร์ด มหาวิทยาลัยและมัคคเทคส์และอู่ตะเภา</li> </ul>	389
<ul style="list-style-type: none"> <li>พักรักษาตัวเป็นผู้ป่วยใน (รพ. เอกชน 3,179 ราย รพ.รัฐ 4,174 ราย)</li> <li>อาการดีขึ้นและออกจากโรงพยาบาลแล้ว</li> <li>สังเกตอาการที่แผนกผู้ป่วยนอกและที่บ้าน</li> </ul>	2
	15,994
	88
จำนวนผู้ป่วยที่มีอาการเข้าได้ตามนิยาม	16,473
<ul style="list-style-type: none"> <li>พักรักษาตัวเป็นผู้ป่วยใน (รพ. เอกชน 3,179 ราย รพ.รัฐ 4,174 ราย)</li> <li>อาการดีขึ้นและออกจากโรงพยาบาลแล้ว</li> <li>สังเกตอาการที่แผนกผู้ป่วยนอกและที่บ้าน</li> </ul>	7,353
	6,997
	2,123
	1,245
<ul style="list-style-type: none"> <li>จำนวนผู้ป่วยยืนยัน (28 มี.ค.63) <ul style="list-style-type: none"> <li>หายป่วยและแพทย์อนุญาตให้ออกจากโรงพยาบาล</li> <li>อยู่ระหว่างการรักษาพยาบาล</li> </ul> </li> </ul>	100
	1,139

เสียชีวิต	6
● ผู้ป่วยยืนยันที่มีอาการรุนแรง	17

มีผู้ป่วยเพิ่ม 109 ราย แบ่งเป็น 3 กลุ่มดังนี้

**กลุ่มที่ 1** ผู้ป่วยที่มีประวัติสัมผัสกับผู้ป่วย หรือเกี่ยวข้องกับสถานที่ที่พบผู้ป่วยก่อนหน้านี้ จำนวน 39 ราย ได้แก่ กลุ่มสนามมวย 10 ราย กลุ่มสถานบันเทิง 8 ราย และกลุ่มผู้สัมผัสกับผู้ป่วยที่มีรายงานมาแล้ว 21 ราย

**กลุ่มที่ 2** ผู้ป่วยรายใหม่ จำนวน 17 ราย ได้แก่ กลุ่มที่เดินทางกลับจากพื้นที่เสี่ยงทั้งคนไทยและคนต่างชาติ 8 ราย กลุ่มผู้ทำงานหรืออาศัยในสถานที่แออัดต้องใกล้ชิดคนจำนวนมากหรือเกี่ยวข้องกับชาวต่างชาติ 7 ราย และบุคลากรทางการแพทย์ 2 ราย

**กลุ่มที่ 3** ผู้ที่ได้รับผลยืนยันทางห้องปฏิบัติการพบเชื้อแต่อยู่ระหว่างรอประวัติและสอบสวนโรค 53 ราย

วันนี้มีผู้ป่วยเสียชีวิต 1 ราย เป็นหญิง อายุ 55 ปี มีประวัติป่วยเป็นโรคเบาหวาน ควบคุมน้ำตาลได้ไม่ดี และไขมันในเลือดสูง และมีผู้ป่วยอาการหนัก 17 ราย มีอาการปอดอักเสบ ใส่เครื่องช่วยหายใจและเฝ้ารอวางอาการใกล้ชิด ในจำนวนนี้ 1 รายใช้เครื่อง ECMO อาการอยู่ในภาวะวิกฤต สรุปรวมนี้ มีผู้ป่วยกลับบ้านแล้ว 100 ราย ยังรักษาในโรงพยาบาล 1,139 ราย เสียชีวิต 6 ราย รวมมีผู้ป่วยสะสม 1,245 ราย

ทั้งนี้ ผู้ป่วยที่มีอาการรุนแรงจำนวน 17 ราย ได้รับความรักษาในโรงพยาบาลสังกัดกระทรวงสาธารณสุข โรงเรียนแพทย์ กลาโหม และกทม. จำนวน 12 ราย ส่วนอีก 5 รายอยู่ที่จังหวัดเชียงใหม่ สุราษฎร์ธานี เพชรบูรณ์ นครราชสีมา และบุรีรัมย์ มีอายุระหว่าง 31-76 ปี และมีประวัติเสี่ยงทำงานที่เกี่ยวข้องกับนักท่องเที่ยว อาทิ ขับรถบริการ พนักงานร้านนวด และไปสนามมวย

### ผลงานการคัดกรองผู้ป่วยสงสัยโรคติดเชื้อไวรัสโคโรนา 2019 ในจังหวัดประจวบคีรีขันธ์

#### 1.การคัดกรองผู้โดยสารด่านสนามบินหัวหิน อ.หัวหิน จ.ประจวบคีรีขันธ์

วันที่	จำนวนผู้โดยสาร	เดินทางมาจากพื้นที่ติดโรค/พื้นที่ระบาด	จำนวนที่ได้รับการคัดกรอง	ผู้มีอาการตามนิยาม
5 ม.ค.-19 มี.ค. 2563	4,832	36	4,832	0
19 มี.ค.2563	0	0	0	0
รวม	4,832	36	4,832	0

จำนวนคัดกรอง ตั้งแต่วันที่ 5 มกราคม-19 มีนาคม 2563 จำนวนผู้โดยสารทั้งสิ้น 4,832 คน เป็นชาวจีน 32 คน ญี่ปุ่น 2 คน เยอรมัน 1 คน อิตาลี 1 ไม่พบผู้มีอาการเข้านิยามการเฝ้าระวัง

#### 2.การคัดกรองผู้เดินทางเข้าประเทศที่จุดผ่อนปรนพิเศษชายแดนไทย-พม่า ช่องทางด่านสิงขร อ.เมือง จ.ประจวบคีรีขันธ์

จำนวนคัดกรองวันที่ 21 มีนาคม 2563 ผู้เดินทางเข้าประเทศเป็นชาวไทย 35 ราย ชาวพม่า 4 ราย รวม 39 ราย

ตั้งแต่วันที่ 1 กุมภาพันธ์ - 21 มีนาคม 2563 จำนวนคัดกรองสะสม เป็นชาวไทย 1,035 คน ชาวพม่า 6,685 คน รวม 7,720คน

#### 3.การคัดกรองท่าเรือบางสะพาน

วันที่ 27 มีนาคม 2563 คัดกรองทั้งหมด 20 ราย เป็นชาวฟิลิปปินส์

ตั้งแต่วันที่ 31 มกราคม ถึงวันที่ 27 มีนาคม 2563 คัดกรองทั้งหมด 2,221 ราย ชาวจีน 181 ราย ฟิลิปปินส์ 42 ราย เวียดนาม 2 ราย, และ ไต้หวัน 1 ราย ไม่พบผู้เข้านิยามเฝ้าระวัง

## กิจกรรมการเฝ้าระวัง ค้นหาผู้ป่วยสงสัยโรคติดเชื้อไวรัสโคโรนา 2019 ในพื้นที่

จำนวนคัดกรองนักท่องเที่ยวต่างชาติจากพื้นที่ระบาด ที่เดินทางเข้ามาพักในจังหวัดประจวบคีรีขันธ์ ตั้งแต่วันที่ 11 กุมภาพันธ์- 28 มีนาคม 2563 จำนวน 3,456 ราย พบผู้มีอาการเข้าตามนิยาม 3 ราย

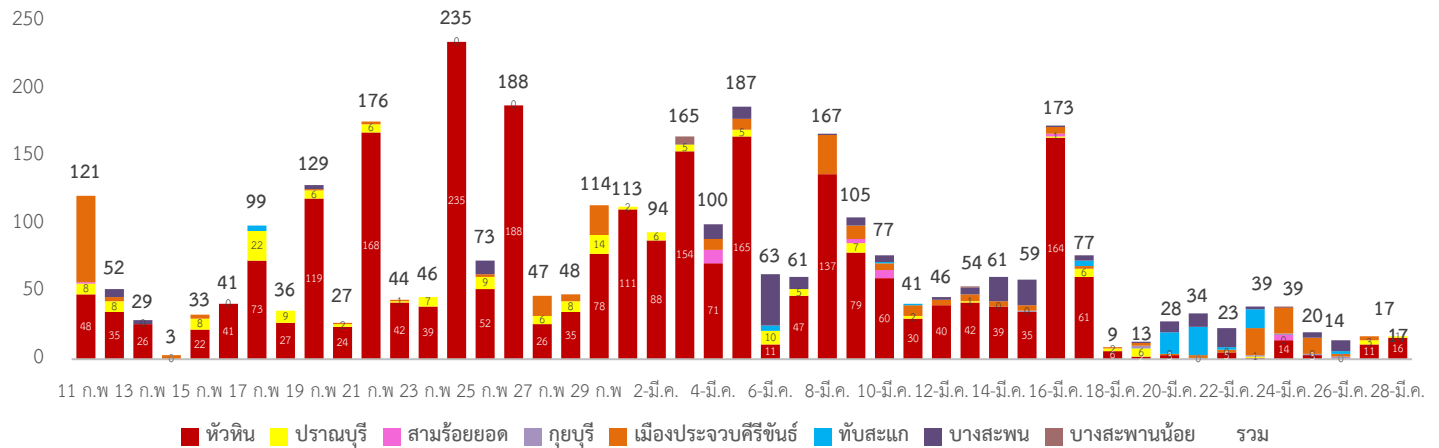

## ผลการติดตามแยกกัก คุมไว้สังเกต ผู้เดินทางมาจากประเทศที่ต้องเฝ้าระวังรายอำเภอ ตั้งแต่ 9 มี.ค.- ปัจจุบัน

อำเภอ	ผู้เดินทางมาจากประเทศ เฝ้าระวังใหม่			อยู่ระหว่างติดตามรายเก่า				อยู่ระหว่างติดตามทั้งหมด (ใหม่+เก่า)				จบการติดตาม				ผู้มีอาการ ตาม นิยามเฝ้า ระวัง	
	แรงงาน ใน ไทย ใน เกาหลี ใต้	พื้นที่ เขต ติด โรค	พื้นที่ ระบ าด	รวม	แรงงาน ไทยใน เกาหลี ใต้	พื้นที่ เขตติด โรค	พื้นที่ ระบ าด	รวม	แรงงาน ไทยใน เกาหลี ใต้	พื้นที่ เขตติด โรค	พื้นที่ ระบ าด	รวม	แรงงาน ไทยใน เกาหลี ใต้	พื้นที่ เขตติด โรค	พื้นที่ ระบ าด		รวม
หัวหิน		1	15	16	0	1	34	35	0	2	49	51	3	326	127	456	3
ปราณบุรี			1	1		1	7	8	0	1	8	9	0	13	10	23	0
สามร้อยยอด				0			4	4	0	0	4	4	0	13	4	17	0
กุยบุรี				0			8	8	0	0	8	8	0	2	2	4	0
เมือง				0			55	55	0	0	55	55	0	32	37	69	0
ทับสะแก				0			8	8	0	0	8	8	0	2	56	58	0
บางพาน				0			17	17	0	0	17	17	0	9	113	122	0
บางพานน้อย				0			1	1	0	0	1	1	0	0	1	1	0
รวม	0	1	16	17	0	2	134	136	0	3	150	153	3	397	350	750	3

ผลการคัดกรองผู้เดินทางกลับจาก กทม.และปริมณฑล ระหว่างวันที่ 6 - 28 มีนาคม 2563

อำเภอ	ผู้เดินทางกลับจาก กทม.และปริมณฑล			
	รายใหม่	รายเก่า	รวม	จบการติดตาม
หัวหิน	0	310	310	184
ปราณบุรี	0	50	50	
สามร้อยยอด	25	148	173	
กุยบุรี	14	268	282	
เมือง	47	159	206	
ทับสะแก	0	263	263	
บางสะพาน	67	336	403	177 ไม่ได้มาจาก กทม.
บางสะพานน้อย	10	294	304	7
รวม	163	1828	1991	368

จำนวนผู้ป่วยเฝ้าระวัง เข้าเกณฑ์สอบสวน (PUI) และ ผู้ป่วยยืนยันโรคติดเชื้อไวรัสโคโรนา 2019 จังหวัดประจวบคีรีขันธ์

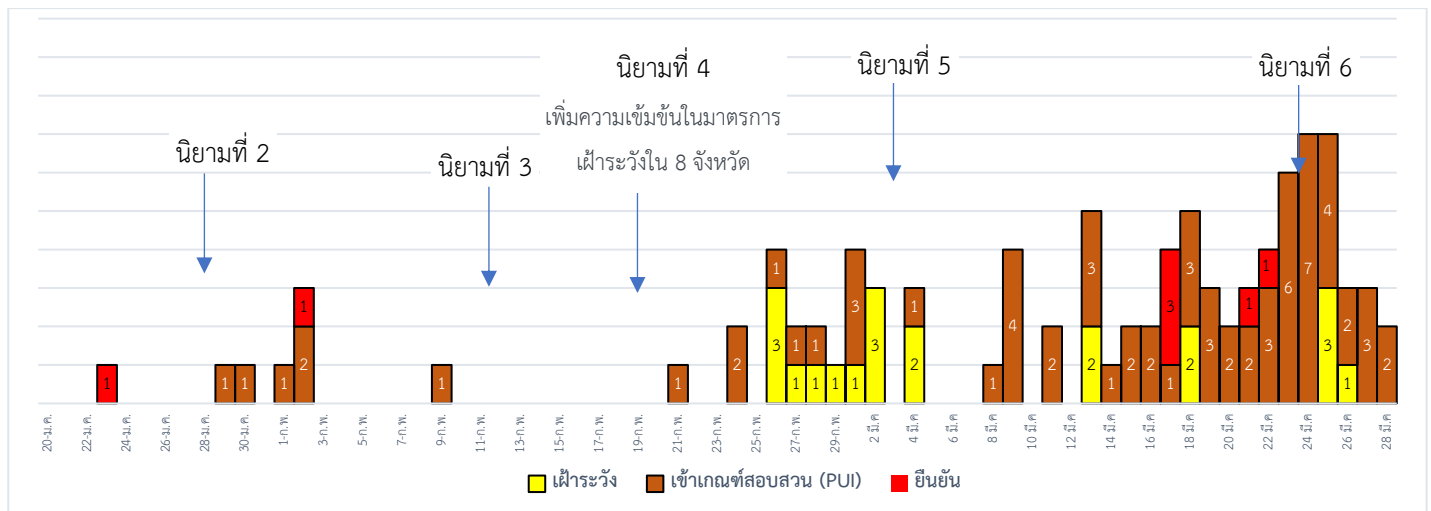

จำนวนผู้ป่วย เข้าเกณฑ์สอบสวน (PUI) และ ผู้ป่วยยืนยันโรคติดเชื้อไวรัสโคโรนา 2019 สะสม

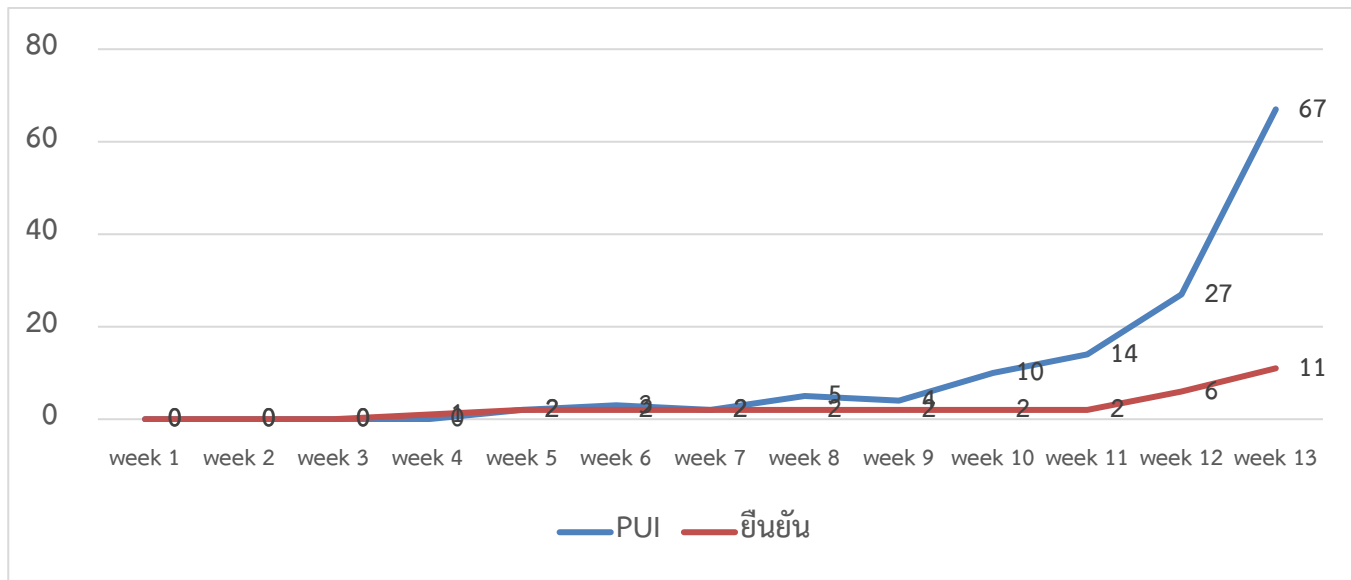

การรับแจ้งผู้ป่วยที่ต้องเฝ้าระวังประจำวัน ที่ 28 มีนาคม 2563 จำนวน 2 ราย

อำเภอหัวหิน 1 ราย

เพศชาย อายุ 56 ปี สัญชาติอเมริกัน สัมผัสเพื่อนที่มีสามีเป็นชาวเยอรมันที่เดินทางไปประเทศสเปน วันที่ 16 ก.พ. – 17 มี.ค.63 อาการ ไข้ ผลไม่พบเชื้อ

อำเภอบางสะพาน 1 ราย

เพศชาย อายุ 51 ปี สัญชาติไทย สัมผัสภรรยาผู้ป่วยยืนยัน COVID-19 พุดคุยกัน ทานอาหารร่วมกัน รอผลตรวจ

สรุปจำนวนผู้ป่วยสงสัย/ยืนยันโรคติดเชื้อไวรัสโคโรนา 2019 ในจังหวัดประจวบคีรีขันธ์ ข้อมูลถึงวันที่ 28 มีนาคม 2563

ผู้ป่วยยืนยันพบเชื้อ		รักษาอยู่	อาการรุนแรง	รักษาหาย/ออกจาก รพ.	
รายใหม่	สะสม				
0	11	9 (มีอาการ 6 ไม่มีอาการ 3) รพ.รัฐ 6 รพ.เอกชน 1 ผู้ป่วยขอไปรักษาที่อื่น 2	0		2
ผู้ป่วยเข้าเกณฑ์สอบสวนโรค		ไม่พบเชื้อ	รอผลห้องปฏิบัติการ	รักษาอยู่	ออกจาก รพ.
รายใหม่	สะสม				
2	67	66	1	9	58



## มาตรการภายในจังหวัดประจวบคีรีขันธ์

1. ทุกโรงพยาบาล/โรงพยาบาลส่งเสริมสุขภาพตำบล จัดทำป้ายคัดกรองไว้ที่ OPD/ ER ทั้งในเวลาและนอกเวลา
2. ทุกโรงพยาบาลกำหนดเส้นทางเคลื่อนย้ายผู้ป่วยที่เข้าเกณฑ์สอบสวนโรคและซ้อมการเคลื่อนย้ายผู้ป่วย
3. กำหนดห้องแยกผู้ป่วย (ห้องพิเศษ) และเตรียม Cohort Ward
4. กำหนดทีมงาน/ ฝึกซ้อมการใส่ชุด PPE และการทำลายเชื้อ
  - ทีมแพทย์รักษา           - ทีมพยาบาล
  - ทีม Lab                   - ทีมสอบสวนโรค
  - ทีมทำความสะอาด       - ทีม IC ที่คอยกำกับ
5. จัดเตรียมยา เวชภัณฑ์ และทรัพยากร ให้เหมาะสมและเพียงพอ
6. หากพบผู้ที่เข้าเกณฑ์การสอบสวนโรคให้รักษาไว้ที่ รพ.นั้นๆ
7. ถ้าผู้ป่วย มีอาการหนักขึ้น ให้ส่งต่อตามระบบเดิม โดยต้องรับรักษาภายในจังหวัด ถ้าจะออกนอกจังหวัด จะอยู่ในความรับผิดชอบของ เขตสุขภาพที่ 5/ กระทรวงสาธารณสุข
8. สำนักงานสาธารณสุขจังหวัดประจวบคีรีขันธ์ พัฒนาทีม CDCU การใช้ PPE, การทำลายเชื้อ, การสอบสวน, เก็บตัวอย่าง
9. ประชาสัมพันธ์เชิงรุกและการให้ข้อมูลแก่สาธารณะ
  - ให้ประชาชนมีการสวมใส่หน้ากากอนามัยชนิดกระดาษหรือผ้า ในกรณีเข้าไปที่มีคนจำนวนมาก ได้แก่ ตลาด ห้างสรรพสินค้า โรงภาพยนตร์ โรงพยาบาล รถตู้ รถแท็กซี่ เครื่องบิน เป็นต้น
  - การกำจัดหน้ากากอนามัย สำหรับประชาชนให้ใส่ในถุงพลาสติกมัดปากถุงให้แน่นแล้วนำไปให้รพ.สต.ในพื้นที่กำจัดที่เตาเผาขยะติดเชื้อ สำหรับหน่วยงาน ให้มีถังขยะติดเชื้อเพื่อทิ้งหน้ากากอนามัยที่ใช้แล้ว
  - ล้างมือด้วยสบู่บ่อยๆหรือ 70% แอลกอฮอล์แฮนด์เจล
  - กินร้อน ช้อนกลาง ใช้ของใช้ส่วนตัว ไม่ใช้ร่วมกับคนอื่น รวมทั้งคนในบ้านด้วยกัน
  - จัดทำและให้ข้อมูลวิทยุ, สื่อสาธารณะต่างๆ ตามระบบการสื่อสารของกระทรวงสาธารณสุข

ทีมตระหนักรู้สถานการณ์จังหวัดประจวบคีรีขันธ์